



OSMAN HAMDİBEY İLKOKULU MÜDÜRLÜĞÜ

ENFEKSİYON ÖNLEME ve KONTROL EYLEM PLANI



20.08.2020



T.C.
KEÇİÖREN KAYMAKAMLIĞI
«Okul_Adı»
ENFEKSİYON ÖNLEME VE KONTROL EYLEM PLANI

Doküman No	PL-01
İlk Yayın	01/09/2020
Revizyon	.././20..
Revizyon No	00
Okul Kodu	
Sayfa No	2 / 30

PANDEMİ KOORDİNASYON VE PLANLAMA EKİBİ.....	4
HAZIRLIK EKİBİ (50'den az çalışanı olan okullar için)	4
1. GİRİŞ	5
1.1. KAPSAM VE AMAÇ	6
3.1 BULAŞ YOLLARI	7
3.2 İNKÜBASYON VE ENFEKSİYON PERİYODU	8
3.3 BULAŞ ÖNLEMLERİ	8
4.KORUNMA VE KONTROL ÖNLEMLERİ	9
4.1 HAZIRLIK	9
COVID 19 BELİRTİLERİ GÖSTEREN, DOĞRULANAN KİŞİLERE YAPILACAK İŞLEMLER	11
4.1.2. İÇ VE DIŞ İLETİŞİM PLANI	11
KURUM VERİ İLETİŞİM ZİNCİRİ	13
4.2. STANDART ENFEKSİYON KONTROL ÖNLEMLERİ (SEKÖ)	13
4.2.1. EYLEM PLANI	13
4.2.2. TEMİZLİK ÖNLEMLERİ.....	16
4.2.3. ZİYARETÇİLER DIŞ SERVİS/HİZMET SUNUCULARI, ÜRÜN VE HİZMET TEDARİKÇİLERİ	23
4.2.4. ETKİLENMEYEN ÇALIŞANLAR.....	23
4.3 BULAŞ BAZLI ÖNLEMLERİN (BBÖ) PLANLANMASI	26
4.3.1. SALGIN HASTALIK BELİRTİLERİ GÖSTEREN/DOĞRULANAN KİŞİLERE YAPILACAK İŞLEMLER.....	26
4.3.2 ŞÜPHELİ COVID-19 VAKASININ TAHLİYESİ/TRANSFERİ.....	27
4.3.3 FİLYASYON/SÜRVEYANS.....	27
5. UYGULAMA KILAVUZU	28
5.1. FİZİKİ MESAFE	28
5.2. EL HİJYENİ	28
5.3. SOLUNUM HİJYENİ VE ÖKSÜRÜK/HAPŞIRIK ADABI 'Yakala, Çöpe at, Öldür (Bertaraf et)'	29
6. EĞİTİM	30
7. ATIK YÖNETİMİ	30



T.C.
KEÇİÖREN KAYMAKAMLIĞI
«Okul_Adı»
ENFEKSİYON ÖNLEME VE KONTROL EYLEM PLANI

Doküman No	PL-01
İlk Yayın	01/09/2020
Revizyon	.././20..
Revizyon No	00
Okul Kodu	
Sayfa No	3 / 30

İşyeri Adı	OSMAN HAMDİBEY İLKOKULU		
Kurum Kodu	711454		
Okul Türü	İLKOKUL		
Kurum Adresi	OSMANGAZİ MAHALLESİ ATILAR CADDESİ NO:71 KEÇİÖREN ANKARA		
FaliyetGöst. Diğer Adres			
İşyeri Telefonu	0312 580 14 14	Fax	0312 580 14 13
E- posta	osmanhamdibeyilkokulu@gmail.com	Web adresi	www.ohbi.meb.k12.tr
Kurum Müdürü	Gürkan AVCI		
Kurum Temsilcisi	Zeynel AKOĞLU		
ÇALIŞAN/ÖĞRENCİ BİLGİLER			
Yönetici Sayısı	2	Memur sayısı	0
Öğretmen Sayısı	49	Hizmetli Sayısı	2
Öğrenci sayısı	1039	TYP Hizm. Sayısı	1
BİNA /FİZİKİ ALAN BİLGİLERİ			
Bina Kat Sayısı	BODRUM+ZEMİN+1 KAT +2 KAT		
Kurum Bina Kat	BODRUM+ZEMİN KALORİFERLİ		
Bina Alanı (m2)		Bahçe Alanı (m2)	
Bina Yüksekliği (m)		Acil Toplanma Bölgesi	
Top. Kapalı Alan (m2)		Giriş/Danışma	
Müdür Odası		Bekleme Salonu/Lobi	
Müdür Yardımcısı Odası		Toplantı Salonu	
Derslik/Etüt Salonu		Spor Salonu	
Atölye/Laboratuvar		Kapalı Oyun Alanı	
Öğretmenler Odası		Bahçe Oyun alanı	
Rehberlik Servisi		Yüzme havuzu	
Memur Odası		Soyunma Odaları	
Revir/Sağlık Odası		Yemekhane	
İbadethane/Mescit		Kantin	
Kütüphane		Öğr./Pers. Servisi	
Depo		Kazan dairesi	
Arşiv		Asansör	
Su Deposu		Diğer	
Hizmet Aracı		WC Öğrenci Kız	
WC Personel Bayan		WC Öğrenci Erkek	
WC Personel Erkek			
HAZIRLAYANLAR			
ADI SOYADI	UNVANI	İMZASI	
Gürkan AVCI	İşveren/Kurum Müdürü		
Zeynel AKOĞLU	Okul Salgın Sorumlusu		
Hazırlandığı Tarih: 12/11/2020			



T.C.
KEÇİÖREN KAYMAKAMLIĞI
«Okul_Adı»
ENFEKSİYON ÖNLEME VE KONTROL EYLEM PLANI

Doküman No	PL-01
İlk Yayın	01/09/2020
Revizyon	.././20..
Revizyon No	00
Okul Kodu	
Sayfa No	4 / 30

U Y A R I L A R

- Bu planda yer alan her türlü veri ve bilgi, Ulusal Otorite (**Milli Eğitim Bakanlığı/ Sağlık bakanlığı/Bilim Kurulları vb.**) ve/veya enfeksiyon kontrol komitelerince belirlenmiş/onaylanmış kılavuz, öneri ve uygulamaların alternatifi olarak **kullanılmamalıdır.**
- Herhangi bir salgın hastalık döneminde bu kılavuzda yer alan şartlar dışında MEB ve diğer yetkili otoritelerce belirlenen kurallara (sosyal mesafe, kapasite, KKD Kullanımı, izolasyon ve diğer hijyen ve sanitasyon) **uyulması esastır.**
- Millî Eğitim Bakanlığı, Sağlık Bakanlığı, Dünya Sağlık Örgütü vb. otoritelerce belirlenen güncel kurallar takip edilmeli ve uygulanmalıdır.
- MEB ve TSE tarafından oluşturulan bu kılavuz ve soru listelerinin yanı sıra, salgın hastalık durumlarında (Kuş gribi, H1N1, SARS, COVID-19 vb.) Sağlık Bakanlığının yayınladığı rehber
- doküman ve şartlar kapsamında geliştirilen ek soru listelerine göre de değerlendirme yapılır.
- Salgın hastalık (pandemi) durumunda; **çalışma, izin, koruma, güvenlik, tedavi, ilkyardım, izolasyon** ve diğer tedbirlere ait iş ve işlemlerle ilgili olarak; T.C. Cumhurbaşkanlığı, T.C. Sağlık Bakanlığı, T.C. Milli Eğitim Bakanlığı, T.C. İçişleri Bakanlığı, T.C. Aile Çalışma ve Sosyal Hizmetler Bakanlığı tarafından verilen emir ve talimatlarına göre hareket edilecektir. Hazırlanan bu planda detaylandırılan hususlar tavsiye niteliğindedir.

PANDEMİ KOORDİNASYON VE PLANLAMA EKİBİ

HAZIRLIK EKİBİ (50'den az çalışanı olan okullar için)

ADI SOYADI	GÖREVİ	İLETİŞİM (GSM,MAİL)

OKUL İŞ SAĞLIĞI VE GÜVENLİĞİ KURUL ÜYELERİ(50 ve daha üzeri çalışanı olan okullar için)

UNVANI	ADI SOYADI	GÖREVİ	İLETİŞİM
İşveren Vekili			
İş Güvenliği Uzmanı			
İşyeri Hekimi			
Personel Sorumlusu			
Çalışan Baş Temsilcisi			
Sivil Savunma Personeli (varsa)			



T.C.
KEÇİÖREN KAYMAKAMLIĞI
«Okul_Adı»
ENFEKSİYON ÖNLEME VE KONTROL EYLEM PLANI

Doküman No	PL-01
İlk Yayın	01/09/2020
Revizyon	.././20..
Revizyon No	00
Okul Kodu	
Sayfa No	5 / 30

1. GİRİŞ

Hijyen ve sanitasyonun, insanların belirli sürelerde birlikte zaman geçirdikleri ve salgın hastalıkların yayılma riskinin fazla olduğu okullar, yurtlar, pansiyonlar, kreşler gibi toplu yaşam alanlarında yönetilmesi gereklidir.

Toplu yaşam alanları, özellikle çocuk sağlığı açısından okullar, kreşler ve öğrenci yurtları, bunun yanında toplu kullanılan spor salonları, yüzme havuzları vb. bulaşıcı hastalıkların yayılımı bakımından yüksek riske sahip yerlerdir.

Bu kılavuz, Müdürlüğü'nde esas olarak hijyen ve sanitasyon kaynaklı salgın hastalıklara yönelik, öğrencileri, öğretmenleri, diğer çalışanları ve ilgili bütün tarafları korumaya ve korunmaya yönelik hijyen uygulamalarını, bulaşın önlenmesini ve kontrol tavsiyelerini içermektedir.

Hijyen ve sanitasyon kaynaklı hastalıkların enfeksiyon önleme ve kontrol yönlerine odaklanarak hazırlık, uygulama ve diğer önlemleri dikkate alır.

Planlama, pandemiksuşun bulaşmasını, hasta sayısını hastanede yatmayı ve ölümleri azaltabilir, kamu hizmetlerinin sürekliliğini sağlayabilir ve pandeminin ekonomik ve sosyal yükünü azaltır.

Eğitim kurumlarının influenza sezonunda toplumda enfeksiyonun yayılmasında önemli rol oynaması ve Kurumumuzda alınacak önlemlerin hastalığın toplumdaki yayılım hızında azalma sağlaması, eğitim kurumlarına ayrı bir önem verilmesini gerekli kılmaktadır.

Bir influenzapandemisinde, aşağıdaki durumlar beklenir;

İnfluenza (grip), influenza virüslerinin yol açtığı bir solunum yolu hastalığıdır. Enfeksiyonun, dünyanın her yerindeki bölgesel salgınlarla küresel düzeyde yayılabileceği göz önünde tutulması gereken noktalardır.

Çocuklarda ve yaşlılarda mevsimsel influenza hastalığının klinik tablosunun genç erişkinlere göre daha ağır seyrettiği bilinmektedir. Çocuklar daha uzun süre çevreye virüs yayarlar ve bulaştırıcıdır.

Kurumumuzda yürütülmekte olan eğitim- öğretime yönelik faaliyetlerin influenza sezonunda toplumda enfeksiyonun yayılmasında önemli rol oynamaktadır.

Artan temasın olması nedeniyle hasta sayısı artacak, çalışanların ve öğrencilerin sayısı azalacak ve eğitim öğretim hizmetleri büyük ölçüde aksayacaktır.

Bu kılavuzdaki enfeksiyon önleme ve kontrol önerilerinin, hijyen ve sanitasyon kaynaklı salgın hastalıklara yanıt olarak iyi bir uygulama olduğu kabul edilir.

Okullar, yurtlar ve kreşlerde hijyen ve sanitasyon sürdürülebilir kılındığı sürece sağlıklı ortamın oluşturulması ve korunması mümkündür.

Gıda ve suyla bulaşan hastalıklar, nezle ve grip gibi solunum yolu hastalıkları, zoonotik ve vektörlerle bulaşan hastalıklar; okullar, yurtlar ve kreşlerde en sık karşılaşılan toplu yaşam sağlığı sorunları olmakla birlikte, uygun olmayan hijyen koşulları, alt yapı sorunları, kapalı alanların kullanımındaki artış, çevre ve iklim koşullarındaki olumsuzluklar da eklendiğinde okul, yurt ve kreşlerde salgınlar ve çeşitli bulaşıcı hastalıkların hızla yayılımı söz konusu olabilmektedir.



T.C.
KEÇİÖREN KAYMAKAMLIĞI
«Okul_Adı»
ENFEKSİYON ÖNLEME VE KONTROL EYLEM PLANI

Doküman No	PL-01
İlk Yayın	01/09/2020
Revizyon	.././20..
Revizyon No	00
Okul Kodu	
Sayfa No	6 / 30

Dünya Sağlık Örgütü'nün yaptığı bir araştırmaya göre hijyen ve sanitasyon çalışmaları için kullanılan her birim harcama otuz dört birim kazanç olarak ekonomiye geri kazandırılmaktadır.

Yeterli hijyene erişim temel bir insanlık hakkıdır. Bu, bizim ahlaki, sosyal ve çevresel yükümlülüğümüzdür.

1.1. KAPSAM VE AMAÇ

Bu kılavuz; COVID-19 için Müdürlüğü çalışanlarını, ziyaretçileri ve hizmet sağlayıcıları bilgilendirmek ve öneriler vermek üzere enfeksiyon önleme ve kontrol prosedürleri hakkında bilgi sağlar. Hijyen, enfeksiyon, önleme ve kontrol ilkeleri diğer toplu yaşam alanları için de uyarlanarak kullanılabilir.

Bu kılavuz, COVID 19 pandemisinden etkilenecek Müdürlüğü personelinin pandemiyi tanımalarını, rollerini ve sorumluluklarını yerine getirmek üzere en uygun şekilde hazırlık yapmalarını ve pandemi durumunda koordinasyon içinde hareket etmelerini yardımcı olmayı, bilgi ve çerçeveyi sağlamayı, tutarlı ve esnek bir yaklaşım sağlamayı amaçlamaktadır.

2. KILAVUZ İÇERİĞİNDEKİ KISALTMALAR

Kuruluş: Millî Eğitim Bakanlığına bağlı resmi ve özel okul ve kurumlar

Hijyen: Sağlığın korunması ve hastalıkların yayılmasını önlemeye yönelik uygulama ve şartlar.

Sanitasyon: Sağlıklı bir yaşam için temizlikle ilgili alınan önlemlerin tümü

Vektör: Bir hastalık etkenini kaynağından alarak kendisi zarar görmeden bir başkaya taşıyan organizma

Zoonotik: Hayvanlardan insanlara geçen ve insanlardan omurgalı hayvanlara geçen enfeksiyon hastalıkları

Dezenfeksiyon: Cansız cisimler üzerinde bulunan ve insanlarda hastalık yapan mikroorganizmaların çoğunlukla kimyasal yöntemler veya sıcaklık etkisi ile ortamdan uzaklaştırılması

Dezenfektan: Dezenfeksiyon işleminde kullanılan maddeler.

Antisepsi: Canlı dokular üzerinde hastalık yapan mikroorganizmaların kimyasallar ile ortamdan uzaklaştırılması

Antiseptik: Antisepsi için kullanılan kimyasal maddeler

Kontamine: Bulaşmış, kirlenmiş

CAS: Kimyasal bileşikler tanımlamak için kullanılan sayı.

Biyosidal: İçerdikleri aktif maddeler sayesinde zararlı olarak kabul edilen mikroorganizmalar ve kemirgenler üzerinde kimyasal ve biyolojik etki gösteren maddeler.

BBÖ: Bulaş bazlı önlemler.

COVID 19: COV: Corona Virüs, I: Infectious (Enfeksiyon) D:Disease (Hastalık) birleşerek COVID olmuştur. Bu hastalık ilk kez 2019 Aralık ayında tespit edildiği için sonuna 19 getirilmiştir.

FFP: Filteringfacepiece

KKD: Kişisel koruyucu donanım.

SEKÖ: Standart enfeksiyon kontrol önlemleri.

ElHijyeni: Ellein su ve sabunla yıkanması ya da ellerin alkol bazlı antiseptik ile ovalanması.

Pandemi : Dünyada birden fazla ülkede veya kıtada, çok geniş bir alanda yayılan ve etkisini gösteren salgın hastalıklara verilen genel isim. Nüfusun önemli bir bölümünü etkilemektedir.

Salgın: Belirli bir alanda, belirli bir grup insan arasında, belirli bir süre boyunca beklenenden daha fazla vaka görülmesidir.



T.C.
KEÇİÖREN KAYMAKAMLIĞI
«Okul_Adı»
ENFEKSİYON ÖNLEME VE KONTROL EYLEM PLANI

Doküman No	PL-01
İlk Yayın	01/09/2020
Revizyon	.././20..
Revizyon No	00
Okul Kodu	
Sayfa No	7 / 30

3. COVID-19'UN BULAŞ ÖZELLİKLERİ

Yeni tip koronavirüs, tespit edilmiş tarihi itibarıyla henüz çok yeni bir virüs tipidir. Bu virüsle ilgili araştırmalar tüm dünyada devam etmekte ve virüsün bulaşması, yayılması, önlenmesi ve tedavisine yönelik sürekli yeni bilgiler ve bulgular elde edilmektedir. Kılavuzda yer alan yeni tip koronavirüs ile ilgili bilgiler, kılavuzun yayım tarihi itibarıyla güncel olup; yeni gelişmeler takip edilmeli ve uygulamalar bu yönde güncellenmelidir.

3.1 BULAŞ YOLLARI

COVID-19'un bulaş özelliklerinin, 2003 SARS-CoV salgınına benzer olduğu varsayımına dayanmaktadır. COVID-19 ve SARS-CoV arasındaki ilk filogenetik ve immünolojik benzerlikler, bizlere epidemiyolojik özellikler hakkında tahmin fırsatı vermektedir. COVID-19'un bulaşmasının esas olarak öksürme ve hapşırma ile oluşturulan solunum damlacıkları ve kirlenmiş yüzeylerle temas yoluyla olduğu düşünülmektedir. Ayrıca hasta bireylerin öksürme, hapşırma yoluyla ortaya saçtıkları damlacıklara diğer kişilerin elleri ile temas etmesi sonrasında ellerini ağız, burun veya göz mukozasına götürmesi ve temas etmesi ile bulaşmaktadır.

SOLUNUM YOLU:

Birçok etken konağa solunum yolu ile girer. Bu yolla giriş hasta veya taşıyıcılarla direkt temas veya enfekte damlacıkların solunan havaya karışması sonucu oluşabilir. Enfekte damlacıkların havaya karışması ise öksürme, hapşırma veya konuşma sırasında meydana gelebilir. Ayrıca hasta kişinin solunum yolundan girecek kontamine olmuş tozlar, vb. solunması aracılığıyla da bulaşma olabilir. Enfekte damlacıklarla bulaşan enfeksiyonlar üst ve alt solunum yolları hastalıklarıdır. Bunlar arasında en önemlileri pnömoni, bronkopnömoni, kızamık, kızamıkçık, boğmaca, grip, tüber- küloz, streptokoksenfeksiyonlar, solunum yolu şarbonu ve vebasası, difteri, çiçek, su çiçeği, kabakulak ve menenjittir.

SİNDİRİM YOLU:

Enfeksiyon etkenlerinin yeni konağa sindirim yoluyla girişleri besinler, içecekler (su, süt vb.), kontamine eller, tırnaklar aracılığı ile olur. Çiğ yenilen yapraklı sebzeler, su ve içeceklerle bulaşan hastalıklar; tifo, paratifo, kolera, basilli dizanteri, enterovirusenfeksiyonları, poliomiyelit, enfeksiyöz hepatit, amebiazis, helmint enfeksiyonları ve gıda zehirlenmeleri, süt, et, balık vb. ürünler ile bulaşan

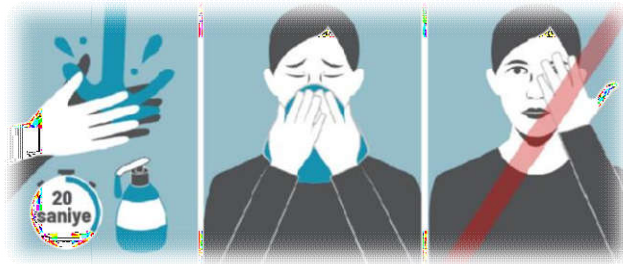

hastalıklar ise; tüberküloz (bovin tipi), çarbon, çap hastalığı, brusellozis, kist hidatik, tenyazis, salmonella gibi gıda zehirlenmeleridir.



T.C.
KEÇİÖREN KAYMAKAMLIĞI
«Okul_Adı»
ENFEKSİYON ÖNLEME VE KONTROL EYLEM PLANI

Doküman No	PL-01
İlk Yayın	01/09/2020
Revizyon	.././20..
Revizyon No	00
Okul Kodu	
Sayfa No	8 / 30

TEMAS YOLUYLA BULAŞMA:

Bazı enfeksiyon etkenleri de temas yolu ile yeni konağa ulaşır. Direkt temas sonucu deri ve vücudun çeşitli bölgelerindeki mukozalar yoluyla patojen etkenler vücuda girer. Genellikle sağlam deriden birçok etken giremez; derideki travmalar, yaralanmalar, temizlik kurallarına uymama etkenlerin girişini kolaylaştırır. Uyuz, kuduz, şarbon, lupusvulgaris ve mantar hastalıkları bu gruptaki hastalıklardandır.

VEKTÖRLER (ARACI) YOLUYLA BULAŞMA:

Bazı enfeksiyon etkenleri konakçılara araçlarla girer. Vektörle bulaşma mekanik veya biyolojik olabilir. Biyolojik vektörlerden bazıları pireler, keneler, bitlerdir. Mekanik vektörlere ise örnek olarak enjektörler, iğneler, cerrahi aletler, serum, plazma gibi maddeler verilebilir.

3.2 İNKÜBASYON VE ENFEKSİYON PERİYODU

SARS-CoV-2 vakalarının klinik ve epidemiyolojik özelliklerinin değerlendirilmesi sonucu semptomların başlangıcından 1 gün, nadiren 2 gün öncesine kadar bulaştırıcı olabildiği bilinmektedir. Hafif vakalarda semptombaşlangıcından klinik iyileşmeye kadar olan ortalama sürenin yaklaşık 2 hafta, ciddi veya kritik vakalar için ise 3-6 hafta olduğu kabul edilir. Eldeki veriler ışığında semptom taşımayan bireylerin hastalığı bulaştırabildiği bu sebeple önlemlere sadece semptom gösteren kişilerin değil herkesin uyması gerektiği, önem içermektedir.

COVID-19 vakalarının, semptomların başlangıcından 1 gün, nadiren 2 gün öncesine kadar bulaştırıcı olabildiği bilinmektedir.

Ancak, çoğu durumda bireyler, genellikle semptomları varken bulaşıcı olarak kabul edilir.

Hafif vakalarda semptom başlangıcından klinik iyileşmeye kadar olan ortalama sürenin yaklaşık 2 hafta, ciddi veya kritik vakalar için ise 3-6 hafta olduğu kabul edilmektedir.

3.3 BULAŞ ÖNLEMLERİ

COVID-19 VİRÜSÜ enfekte olmuş bir bireyin öksürmesi, hapşırması vb. sırasında solunum yolundan damlacıklarla doğrudan bir bireyin mukozal yüzeyine, gözüne (konjonktivasına) veya çevresel yüzeylere bulaşır.

TEMAS ÖNLEMLERİ:

Enfeksiyonu önlemek ve kontrol etmek için hasta ile doğrudan temas yoluyla veya dolaylı olarak enfeksiyon bulaşmasını önlemek ve kontrolü sağlamak için kullanılır. Temas yolu enfeksiyon bulaşmasının en yaygın yoludur.

DAMLACIK ÖNLEMLERİ:

Bir bireyin solunum yolundan doğrudan damlacıklar (>5µm) yoluyla kısa mesafelerde başka bir bireyin konjonktivasına veya mukozal yüzeye enfeksiyon bulaşmasını önlemek ve kontrol etmek için kullanılır. Damlacıklar solunum sistemine alveolar seviyenin üzerine nüfuz eder.



T.C.
KEÇİÖREN KAYMAKAMLIĞI
«Okul_Adı»
ENFEKSİYON ÖNLEME VE KONTROL EYLEM PLANI

Doküman No	PL-01
İlk Yayın	01/09/2020
Revizyon	.././20..
Revizyon No	00
Okul Kodu	
Sayfa No	9 / 30

HAVA KAYNAKLI (AEROSOL) ÖNLEMLER (SOLUNUM YOLU ÖNLEMLERİ):

Bir bireyin solunum yolundan aerosoller ($\leq 5\mu\text{m}$) aracılığıyla doğrudan başka bir bireyin konjonktivasına veya mukozal bir yüzeye yakın temas etmeden enfeksiyon bulaşmasını önlemek ve kontrol etmek için kullanılır. Aerosoller solunum sistemine alveolar seviyeye nüfuz eder. $\leq 5\mu\text{m}$ 'dan küçük partiküllerin hasta bireyin solunum yolundan aerosollar aracılığıyla sağlam kişinin mukozal yüzeylerine enfeksiyon bulaşmaması için uygulanan önlemlerdir. Özellikle kapalı ortamlarda yakın mesafede olunmasa dahi aynı ortamda bulunmak enfeksiyonun bulaşma riskini artırır.

Tüm alanlarda uygun maske takılması gereklidir. Maskeler ağız ve burun mukozasının kirlenmesini en aza indirmek için fiziksel bir bariyer sağlar. Tüm personel iş süresince KKD ve/veya işe özgü forma/giysi kullanmalıdır. Damlacık sıçrama riski bulunan her türlü çalışmada gözlük veya siperlik (yüz koruyucu) kullanılmalıdır.

4.KORUNMA VE KONTROL ÖNLEMLERİ

4.1 HAZIRLIK

COVID-19'un kurumumuzda bulaşını sınırlamak, bir kontrol hiyerarşisi olarak kabul edilen bir dizi enfeksiyon önleme ve kontrol işlemlerini gerektirir;

- İdarikontroller,
- Etkili çevresel dekontaminasyon,;
- fiziksel bariyerler ve önlemler

enfeksiyonun önlenmesine yardımcı olmak ve enfeksiyonun bulaşmasını kontrol etmek ve sınırlamak için uygulanır.

Etkili çevresel dekontaminasyon da yeterli havalandırma veya havalandırma sistemleriyle kontrol sağlar.Kurum Müdürü ve ilgili sorumlular kurum çalışanlarının COVID 19'a maruz kalmalarının önlenemediği tehlikelere yönelik riski yeterince kontrol etmek için ilgili mevzuata (İş Sağlığı ve Güvenliği Kanunu, Umumi Hıfzıssıhha Kanunu vb.) bağlı yükümlülüklerine uymak zorunda olmakla beraber hijyen kurallarına da uygun olarak personelini, müşterilerini ve ziyaretçilerinikorumalıdır.

Çalışanlar ve diğer kişiler kurum tarafından belirlenen kurallara uymak, kontrol önlemlerini tam ve doğru bir şekilde uygulamakla yükümlüdür.

Pandemi sürecinde yasal otoritelerin belirlediği tüm düzenlemelere uyulması esastır.

Kurum, mevcut kapasitesini ve fiziksel bariyerlerini de dikkate alarak;

salgınlara yönelik, özellikle de COVID-19'a karşı tüm fiziki alanları ve ilgili tüm tarafları kapsayan risk değerlendirmesi yapmalı ve yapılan bu risk değerlendirmesi sonuçlarına göre **Hijyen, Enfeksiyon Önleme ve Kontrol İçin Eylem Planı**nı güncel tutmalıdır.



T.C.
KEÇİÖREN KAYMAKAMLIĞI
«Okul_Adı»
ENFEKSİYON ÖNLEME VE KONTROL EYLEM PLANI

Doküman No	PL-01
İlk Yayın	01/09/2020
Revizyon	.././20..
Revizyon No	00
Okul Kodu	
Sayfa No	10 / 30

Çalışanlar ve diğer kişiler de kuruluş tarafından belirlenen kurallara uymak, kontrol önlemlerini tam ve doğru bir şekilde uygulamakla yükümlüdür. Pandemi sürecinde yasal otoritelerin belirlediği düzenlemelere uyulması gerekmekte olup, örneğin;

- ✓ 60 yaş ve üzeri, bağışıklık sistemi düşük ve kronik akciğer hastalığı, astım, KOAH, kalp/damar hastalığı, böbrek, hipertansiyon ve karaciğer hastalığı olanlar ile bağışıklık sistemini bozan ilaçları kullanan çalışanların bölüm yöneticileri, insan kaynakları ve işyeri hekiminin bilgisi dahilinde evden, uzaktan çalışmaya devam etmeleri ve işyerine gelmemeleri sağlanmalıdır.
- ✓ Eşinde veya çocuğunda benzer sağlık sorunları bulunanların ve sağlığı risk altında olabilecek engelli çalışanların; bölüm yöneticileri, insan kaynakları ve işyeri hekiminin bilgisi dahilinde evden, uzaktan çalışmaya devam etmeleri ve işyerine gelmemeleri sağlanmalıdır.
- ✓ Şüpheli bir durumu olabilecek çalışanlar (semptom gösteren, ailesinde veya temas ettiği yakın çevresinde COVID-19 teşhis edilmiş kişi bulunan) evlerine veya ilgili sağlık kuruluşlarına yönlendirilmelidir.

KONTROL ÖNLEMLERİ HİYERARŞİSİ

Kuruluş, Hijyen, Enfeksiyon Önleme ve Kontrol İçin Eylem Plan (lar)ı kapsamında uygulayacağı kontrol önlemleri hiyerarşisini oluşturmalıdır. . Bu hiyerarşi en az;

Semptomları olan kişilerin erken tanınması

Sağlık otoritesine bildirilmesi, raporlanması

Kişilerin erken izolasyonu

Kişilerin sağlık kuruluşuna nakledilmesi, naklinin sağlanması,

Doğrulanmış COVID-19'lu personelin iyileşmesi sonrasında en az 14 gün izolasyon sonrasında işe dönmesinin sağlanması

Belirti gösteren kişinin, tolere edebiliyorsa tıbbi maske takması sağlanır ve kişi ayrı alana alınır; Yönetici Şirket'e ve 112 çağrı hattına bilgi verilerek kişinin sağlık kuruluşuna sevki sağlanır.

Hastanın tedavi edilmesi amacıyla, bulunulan yerdeki hastanenin pandemik polikliniğine yönlendirilmesi için yerel sağlık otoritesine durum bildirildikten sonra tedavinin ne şekilde devam edileceğine ilgi hekim karar verir, tedavinin iş yerinde etmesi mümkün olmayacaktır.

Hasta personel iş yerinde çalışmaya devam etmemelidir, bu konuda gereken tüm önlemler tüm ilgililer tarafından yerine getirilmelidir.

Semptom gösteren kişinin gerekli sağlık yardımı ulaşana kadar sürekli maske takması sağlanmalıdır. Öksürme ve hapşırma sonrası mutlaka el hijyeni sağlanmalı, çevre teması minimuma indirilmelidir.

Maske kullanımı hasta kişi tarafından tolere edilemezse, ağzı kaplayacak şekilde pamuklu bez (tek kullanımlık mendil) sağlanmalı ve kullanım sonrasında hemen bir tıbbi atık torbasına atılmalıdır. Tıbbi atık



T.C.
KEÇİÖREN KAYMAKAMLIĞI
«Okul_Adı»
ENFEKSİYON ÖNLEME VE KONTROL EYLEM PLANI

Doküman No	PL-01
İlk Yayın	01/09/2020
Revizyon	.././20..
Revizyon No	00
Okul Kodu	
Sayfa No	11 / 30

torbası mevcut değilse, sağlam çift plastik torbaya yerleştirilip kapatılmalı evsel atık olarak atılmalı; ellerin sabun ve suyla veya alkol bazlı el antiseptiği ile temizlenmesi sağlanmalıdır.

Belirti gösteren kişinin izole edildiği odanın sürekli havalandırılması sağlanmalıdır.

Belirgin COVID-19 semptomları (ateş, kuru öksürük veya nefes almada zorluk) olan bir kişi ile ilgilenirken maske, göz koruması, eldiven ve önlük dahil olmak üzere her zaman ek koruyucu donanım kullanılmalıdır. Kullanılan koruyucu donanım dikkatlice (maskenin ön yüzüne temas edilmeden ve diğer koruyucuların kirli yüzeylerine temastan kaçınarak) çıkarılmalıdır.

İlk önce eldivenler ve elbise çıkarılmalı ve hemen el hijyeni yapılmalı, sonra göz koruması, en son maske çıkarılmalı ve hemen sabun ve su veya alkol bazlı el antiseptiği ile eller temizlenmelidir.

Belirtileri olan kişinin vücut sıvılarıyla temas eden eldivenler ve diğer tek kullanımlık eşyalar tıbbi atık olarak kabul edilmeli ve uygun şekilde bertaraf edilmelidir.

COVID-19 semptomları gösteren kişinin kurum içerisinde çalışması durdurularak, yerel sağlık otoritesine bildiri yapılmalı ve otoritenin talimatları uygulanmalıdır.

COVID 19 BELİRTİLERİ GÖSTEREN, DOĞRULANAN KİŞİLERE YAPILACAK İŞLEMLER

Belirti gösteren kişinin diğer kişiler ile temasını en aza indirmek üzere derhal eylem planına uygun işlemler Salgın hastalık dönemlerinde (COVID-19 vb.) bulaş riskinin minimum düzeyde tutulması amacıyla;

- Kurumumuz çalışanlarından ve imkanlarından en yüksek seviyede faydalanılmalı,
- Tüm çalışanlar mutlaka yaptıkları işe uygun KKD kullanılmalı,
- Tüm çalışma alanlarında uygun temizlik ve dezenfeksiyon çalışmaları yapılmalı,

4.1.2. İÇ VE DIŞ İLETİŞİM PLANI

Kuruluş aşağıdaki hususlar dahil olmak üzere gerekli olan iç ve dış iletişimleri planlamalı, belirlemelidir.

Ne ile ilgili iletişim kuracağını

Ne zaman iletişim kuracağını,

Kiminle iletişim kuracağını,

Nasıl iletişim kuracağını,

Kimin iletişim kuracağını.

İletişim numaralarını, yönetici personel acil durum iletişim bilgilerini de içerecek şekilde belirlenmelidir.

Kurumumuzda hijyen, enfeksiyon önleme ve kontrolün sağlanmasının etkili şekilde uygulanması ile proseslerin işletilmesi, kontrolü ve acil durumlarla başa çıkmak amacıyla Salgın Sorumlusu olarakgörevlendirilmiştir.



T.C.
KEÇİÖREN KAYMAKAMLIĞI
«Okul_Adı»
ENFEKSİYON ÖNLEME VE KONTROL EYLEM PLANI

Doküman No	PL-01
İlk Yayın	01/09/2020
Revizyon	.././20..
Revizyon No	00
Okul Kodu	
Sayfa No	12 / 30

Ateş, öksürük, burun akıntısı, solunum sıkıntısı gibi salgın hastalık belirtileri olan veya temaslı olan öğretmen, öğrenci ya da çalışanların tespit edilmesi durumunda zaman geçirmeksizin, sıralı olarak aranması gereken kişiler.

COVID 19 ACİL DURUM İLETİŞİM ÇİZELGESİ

ADI SOYADI	GÖREVİ	TELEFON NO
	SALGIN SORUMLUSU	
	İŞVEREN	
 COVID 19 ÇAĞRI MERKEZİ	ÇAĞRIMERKEZİ	184VEYA 112
 DEVLET HASTANESİ	SAĞLIK KURULUŞU	
 İLÇE MİLLİ EĞİTİM MÜDÜRLÜĞÜ	İLÇE MEM	

Pandemi süresince şüpheli durumlarda Koronavirüs Çağrı Merkezi 184veAcil Talepler için 112'nin aranması gereklidir.

Kurum Pandemi Sorumlusu İlyardımcılara;

- Olay yerinin açık adresi,
- Yaralının veya hastanın durumu,
- Yaralı veya hasta sayısı,
- Olayın gelişimi,

kısa ve düzgün ifadelerle net bir şekilde bildirir.

- Gerekli ise ilkyardım ekibi veya sağlık görevlilerine yardımcı olunur.

..... Müdürlüğü kendi verilerini ilçe sağlık müdürlüğüne ilettikten sonraki işlemde aşağıdaki iletişim zincirini izleyecektir.



T.C.
KEÇİÖREN KAYMAKAMLIĞI
«Okul_Adı»
ENFEKSİYON ÖNLEME VE KONTROL EYLEM PLANI

Doküman No	PL-01
İlk Yayın	01/09/2020
Revizyon	.././20..
Revizyon No	00
Okul Kodu	
Sayfa No	13 / 30

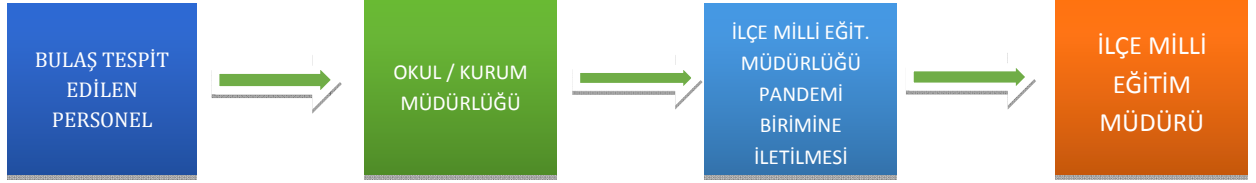

KURUM VERİ İLETİŞİM ZİNCİRİ

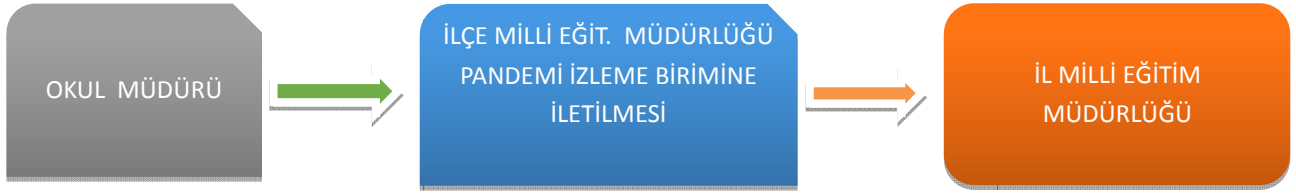

4.2. STANDART ENFEKSİYON KONTROL ÖNLEMLERİ (SEKÖ)

4.2.1. EYLEM PLANI

GENELÖNLEMLER

Kurumumuzda, COVID-19'a karşı tüm fiziki alanları ve ilgili tüm tarafları kapsayan risk değerlendirmesi yapılmış olup, yapılan bu risk değerlendirmesi sonuçlarına göre aşağıdaki önlemler uygulamaya konulmuş ve eylem planı oluşturulmuştur.

Kurumumuza ait tüm ortak alanlar haftada bir defatarafından dezenfekte edilmektedir.

Bina içerisinde ve Müdürlüğümüz katında uygun görülen yerlere el dezenfektanı konulmuştur.

Görünen yerlere salgın önleme ile alakalı çeşitli uyarılar asılmıştır.

Çalışma büro ve ofislerinde doğal havalandırma yapılmaktadır. Ofislerin doğal hava sirkülasyonunu sağlamak adına günde en az 3 defa 15'er dakika havalandırılması gerekmektedir, bu konuya gereken önem verilmektedir.

Ortak kullanım alanlarında (koridor, tuvaletler, ibadethane, sosyal alanlar vb.) maske takılması zorunlu hale getirilmiş, bu konuda tüm paydaşların hassasiyet göstermesi önemle talep edilmektedir.

Kurum içerisinde tüm personelin 1,5 m fiziki mesafe kuralına uyması konusunda gereken hassasiyet ve takip süreci yürütülmektedir.

Ofislerde ortak kullanılan ekipmanların ve yüzeylerin her kullanımdan sonra dezenfekte edilmesi gerekmektedir.

Ofis içi çalışma düzeninde 1,5 metre kuralına uyabilmek için çalışan başına yaklaşık 10 metrekare alan ayrılması, çalışma masalarının birbirinden ayrıştırılması veya yeterli aralık konularak personel çalıştırılması konusunda hassasiyet gösterilmesi beklenmektedir.

Semptom gösteren personelin izolasyonu ve sağlık kurumları ile irtibat ile tahliyesi sağlanmalıdır. İlgili personel ile temas eden diğer personelin 14 günlük izolasyonu gerçekleştirmeleri gerekmektedir.



T.C.
KEÇİÖREN KAYMAKAMLIĞI
«Okul_Adı»
ENFEKSİYON ÖNLEME VE KONTROL EYLEM PLANI

Doküman No	PL-01
İlk Yayın	01/09/2020
Revizyon	.././20..
Revizyon No	00
Okul Kodu	
Sayfa No	14 / 30

Kullanılmış Kişisel Koruyucu Ekipmanlar ve muhtemel ya da teyitlenmiş vakanın temas ettiği atıklar Tıbbi Atık statüsündedir. Tıbbi atıkları ayrıştırılması, ayrı ve sızdırmaz bir poşette bertaraf edilmesi gerekmektedir.

Bina girişinde güvenlik görevlileri tarafından binaya giren her kişinin ateş ölçümü yapılmakta, 38 derece ve üzerinde ateşi tespit edilen kişiler binaya alınmamakta ve sağlık kuruluşlarına başvurmaları istenmektedir. Tüm paydaşların bu konuda hassasiyet göstermeleri önem arz etmektedir.

İbadethanede aynı anda sadece 2 kişinin ibadet etmesine müsaade edilerek, ibadet esnasında maske takılması zorunlu tutulmakta, ibadet edecek personelin kişisel seccadesini kullanması önerilmektedir.

Asansör kapısı önüne koridorda uygun yerlere sosyal mesafenin korunması yönünde uyarı levhaları yapıştırılmıştır. Asansör düğmeleri ve kapı kulpları sık sık dezenfekte edilmektedir.

Tuvalet ve lavabolar temizlik personellerimiz tarafından çalışma günlerinde günde 3 defa dezenfekte edilmektedir.

Kurumumuzda COVID-19'dan sorumlu olarak görevlendirilen,COVID-19 ile ilgili olarak gerekli hallerde il/ilçe sağlık müdürlüğü ile iletişime geçmektedir.

Kurumumuzda yapılan/yapılacak temizlik çalışmalarında aşağıdaki hususlara uygun hareket edilecektir:

- ✓ Eğitim faaliyetine başlamadan önce okul binasının genel temizliği su ve deterjanla yapılmalıdır.
- ✓ Kurumda temassız ateşölçer, tekkullanımlık veyayıkabilir bez maske, sıvı sabun ve el antiseptiği veya en az %70 alkol içeren kolonya bulundurulmalıdır. Kullanılmış maskeler için kapaklı çöp kutuları temin edilmelidir. Kurumun girişinde ve içinde uygun yerlere maske kullanımını açıklayan posterler yerleştirilmelidir.
- ✓ Kurumda mümkünse tüm kapalı alanlar ve kurumda aktif olarak bulunan kişiler göz önüne alınarak 4 metrekareye bir kişi düşecek şekilde personel ve öğrenci planlaması yapılmalı, içeriye alınması gereken kişi sayısı buna göredüzenlenmelidir.
- ✓ Sınıf, çalışma salonları, işlikler, yemekhane, kantin vb. toplu kullanım alanları bulunması durumunda yeterli sosyal mesafenin korunması amacıyla kişiler arası en az 1,5 metre metre olacak şekilde düzenlenmelidir.
- ✓ COVID-19 kapsamında alınacak önlemler okulun varsa web sayfasında yayımlanmalı; okul açılmadan önce veliler e-okul, e-posta, SMS vb. iletişim kanalları ile bilgilendirilmelidir.
- ✓ Okulların açılmasıyla velilere özel olarak hazırlanmış bir bilgi notu ekte yer alan "Bilgilendirme Formu ve Taahhütname" (Ek.1) şeklinde ve ikinüşahhalinde velilere imzalatılmalı ve bir nüshası kendilerine verilmelidir.
- ✓ COVID-19 kapsamında alınacak önlemleri açıklayan bu bilgi notunda,



T.C.
KEÇİÖREN KAYMAKAMLIĞI
«Okul_Adı»
ENFEKSİYON ÖNLEME VE KONTROL EYLEM PLANI

Doküman No	PL-01
İlk Yayın	01/09/2020
Revizyon	.././20..
Revizyon No	00
Okul Kodu	
Sayfa No	15 / 30

- ✓ Ateş, öksürük, burun akıntısı, solunum sıkıntısı, ishal şikayetlerinden herhangi biri olan öğrenciler hakkında okula bilgi verilmesi ve bu öğrencilerin okula gönderilmemesi istenmeli ve doktor muayenesi önerilmelidir.
- ✓ Aile içerisinde ateş, öksürük, burun akıntısı, solunum sıkıntısı gibi COVID-19 belirtilerini tanıyan COVID-19 tanısı olan, temaslı olan kişi bulunması durumunda okula ivedilikle bilgi verilmesi ve öğrencilerin okula gönderilmemesi belirtilmelidir.
- ✓ Öğrencilerin okula bırakılması ve okuldan alınması sırasında personel ve veliler sosyal mesafe kurallarına uymalı ve maske takmalıdır.
- ✓ Mümkünse öğrenciyi her gün aynı velinin bırakması ve alması sağlanmalıdır. Mümkünse büyük anne/büyük baba gibi 65 yaş üstü kişiler veya altı yaş üstü hastalığı olanlar öğrencileri bırakıp almamalıdır.
- ✓ Okula giriş/çıkış saatlerinde öğrenciler veliler tarafından okul dışına teslim alınıp bırakılmalıdır.
- ✓ Okulun giriş ve çıkışlarına öğrencilerin el hijyenini sağlayabilmeleri için el antiseptiği konulmalıdır.
- ✓ Okulda bulunan 12 yaş üzeri öğrenciler, öğretmen ve diğer çalışanlar maske takmalı ve maskesi olmayanlar için bina girişinde maske bulundurulmalıdır. Bu kişiler kuralına uygun maske takmalı, maske nemlendikçe ya da kirlendikçe değiştirilmelidir. Yeni maske takılırken ve sonrasında el antiseptiği kullanılmalıdır.
- ✓ Sınıflara, koridorlara, giriş ve çıkışa yakın alanlara el antiseptikleri yerleştirilmelidir. El antiseptiğinin bulunduğu alanlar öğretmenler tarafından kontrol edilmelidir. Yutma riski nedeniyle küçük öğrenciler el antiseptiği kullanırken mutlaka denetlenmelidir.
- ✓ Öğretmen, öğrenci ve diğer çalışanlar el hijyenini öğrenmeli ve uygulamalıdır. Eller en az 20 saniye boyunca sabun ve suyla yıkanmalıdır. Eller gözle görülür derecede kirli değilse, sabun ve su hazır bulunmuyorsa, alkol bazlı el antiseptiği kullanılabilir.
- ✓ Anasınıfındaki öğrencilere el yıkama sırasında yardım edilmeli, yardım edildikten sonra tekrar eller yıkanmalıdır.
- ✓ Lavaboların yakınına el yıkama adımlarını açıklayan posterler yerleştirilmelidir.
- ✓ Çalışanların kullandığı kişisel koruyucu ekipmanlar evsel atığa atılmalıdır. Okullarda COVID-19 şüpheli kişi bulunduğu anda bu kişilere ait atıklar çift poşetlenerek evsel atıklara atılır.
- ✓ Sık dokunulan kapı kolları, merdiven korkulukları, elektrik düğmeleri gibi yüzeylerin temizliği ve dezenfeksiyonu sık sık yapılmalıdır.
- ✓ Okullara salgın döneminde mümkünse ziyaretçi kabul edilmemelidir.
- ✓ Okullarda sınıf ve odalar pencereleri açılarak düzenli bir şekilde sık sık havalandırılmalıdır. Havalandırmada doğal havalandırma tercih edilmelidir. Klima olması durumunda ise Sağlık Bakanlığı



T.C.
KEÇİÖREN KAYMAKAMLIĞI
«Okul_Adı»
ENFEKSİYON ÖNLEME VE KONTROL EYLEM PLANI

Doküman No	PL-01
İlk Yayın	01/09/2020
Revizyon	.././20..
Revizyon No	00
Okul Kodu	
Sayfa No	16 / 30

tarafından yayımlanan **“COVID-19 Kapsamında Klima/İklimlendirme Sistemlerinde Alınacak Önlemler”**e uyulmalıdır.

- ✓ COVID-19 bulaşma riskini artıracığından salgın döneminde zorunlu olmayan toplu etkinlikler yapılmamalıdır. Yapılması gerekli görülen etkinliklerin açık alanda yapılması tercih edilmelidir. Etkinliklerde maske takılmalı, sosyal mesafe kurallarına uyulmalıdır.
- ✓ Okullarda öğretmen, yönetici, personel toplantıları gibi idari toplantılar temastan kaçınmak amacıyla mümkün olduğunca telekonferans yöntemiyle yapılmalıdır. Bunun sağlanamadığı durumlarda Sağlık Bakanlığı tarafından yayımlanan **“Kurum İçi Düşük Katılımlı Toplantılarda Alınması Gereken Önlemler”**e uyulmalıdır.
- ✓ Hem öğrenciler hem de personel arasındaki okula devamsızlıklar takip edilmeli, devamsızlıklardaki artışlar il/ilçe sağlık müdürlüğü/toplum sağlığı merkezlerine bildirilmelidir.
- ✓ Öğrenci ve personelin salgın döneminde ruh sağlığı / psikososyal destek ihtiyaçları için okullarda bulunan PDR (Psikolojik Danışma Rehberlik) Birimleri Sağlık Bakanlığının bu konudaki önerileri doğrultusunda hareket etmelidir.

4.2.2. TEMİZLİK ÖNLEMLERİ

GENEL

- ✓ İnfluenza virüsleri yüzeylerde uzun süre aktif kalabilirler. Ancak temizlik uygulamalarını takiben hızla yok olurlar.
- ✓ Öğrencilerin çok fazla temas ettikleri yüzeylerle (kapı kolları, tuvalet kapıları, lavabo muslukları, bilgisayar klavye ve fareleri, servis kapı kolları ve oturma yerlerinde tutunmaya yarayan kollar vb.) bulaşma gerçekleşebilir.
- ✓ Yemek servisi yapılan eğitim kurumlarında bu yüzeylere sandalyelerin üst kısımları, yemek masaları, turnike kolları da eklenebilir.
- ✓ Bu yüzeylerin günde en az iki kez temizlenmesi hastalığın bulaşmasını önleyici etki gösterecektir.
- ✓ Temizlik yapan kişinin bu işleri yaparken eldiven giymesi gerekmektedir.
- ✓ Eğitim kurumlarında özellikle pandemi dönemlerinde temizliğin sağlanması hastalığın bulaşmasının engellenmesinde önemli rol oynayacağı için her eğitim kurumunda temizliği yapacak personel temin edilmeli ve bu personelin sürekliliği sağlanmalı ve buna yönelik planlamalar yapılmalıdır.
- ✓ İnfluenza gibi solunum yolu ile bulaşan hastalıklardan korunmak için öğrencilerin bir arada bulunduğu mekânlarda (derslik, kantin, yemekhane, spor alanları, okul servisleri vb.) aşağıdaki hususlara dikkat edilmesi önem arz etmektedir.
 - a. Eğitim kurumlarında sınıflar, öğretmen odası ve diğer odalar, hava akımını sağlayacak şekilde sık sık havalandırılmalıdır.
 - b. Okul ve kreş gibi toplu yaşam alanlarında oyun parkı, oyuncaklar, çocuk karyolası, etajer, sandalye, yemek masası, pencere kenarı, kapı kolu gibi sık temas edilen yerler deterjanlı su ile günlük temizlenmelidir.



T.C.
KEÇİÖREN KAYMAKAMLIĞI
«Okul_Adı»
ENFEKSİYON ÖNLEME VE KONTROL EYLEM PLANI

Doküman No	PL-01
İlk Yayın	01/09/2020
Revizyon	.././20..
Revizyon No	00
Okul Kodu	
Sayfa No	17 / 30

- c. Sık kullanılan ve canlı influenza virüslerinin bulunabileceği yüzeylerin (kapı kolları, bilgisayar klavyesi, cep telefonu ya da kablolu telefon ahizeleri, televizyon uzaktan kumandaları, sandalye, masa ve sıralar vb. yüzeyler) dezenfeksiyonu için Sağlık Bakanlığı tarafından belirlenen oranda sulandırılmış çamaşır suyu yeterlidir.
- d. Temizlik, temiz alandan kirli alana doğru yapılmalıdır.
- e. Temizlik malzemeleri her bölüm için ayrı olmalı ve temizlik malzemeleri kendi ambalajlarında ya da etiketlenmiş olarak saklanmalıdır.
- f. Temizlik için kullanılan malzemeler ıslak bırakılmamalıdır. Temizlik bitiminde malzemeler uygun şekilde yıkanıp kurutulmalıdır. Temizlik malzemeleri ve paspaslar mutlaka kuru olarak, mümkünse ayrı bir oda/bölmede saklanmalıdır.
- g. Temizlik için kullanılacak çamaşır suyunun sulandırılma işlemi günlük olarak yapılmalıdır. Temizlik için hazırlanan bu su, fazla kirlendiğinde veya bir bölümden başka *bir bölüme geçerken* değiştirilmelidir.
- h. Zemin ve koridorlar günlük olarak ve/veya kirlendikçe paspaslanmalı, ardından kurulanmalıdır.
- i. Lavabo temizliği: Lavabo ve etrafı günlük ve görünür kirlenme oldukça su ve deterjan ile temizlenmeli, çamaşır suyuyla dezenfekte edilmelidir.

4.2.2.1. Kuruluş Girişi, Güvenlik, Danışma

Ziyaretçi kartları temizlik/dezenfeksiyon plan/programları doğrultusunda dezenfekte edilmelidir. Vardiya değişimlerinde güvenlik personeli tarafından ortak kullanılan telsiz/telefon gibi malzemelerin, teslim öncesi uygun şekilde dezenfekte edilmesi sağlanmalıdır. Güvenlik/danışma personeli için gerekli KKD'ler sağlanmalı ve alkol bazlı el antiseptiği bulundurulmalıdır.

Ziyaretçiler, kuruluşa girmeden önce salgın hastalıkları önlemeye yönelik alınan, bu planda bahsedilen veya kuruluşa hazırlanmış olan tedbirler/uygulanan kurallar konusunda bilgilendirilmeli ve bu kurallara uyacağına dair ziyaretçiden taahhüt alınmalıdır. Kuruluşa her türlü kontrolsüz giriş engellenmelidir.

4.2.2.2. Bekleme Salonu/Lobi

Bekleme salonu/lobi alanları temiz ve düzenli tutulmalıdır. Oturma düzeni kişiler arasında mümkün ise sosyal mesafeyi koruyacak şekilde düzenlenmelidir. Tüm alan ve içindeki mobilya ve eşyalar temizlenebilir olmalı ve sıklıkla (tercihen çevre ile aynı zamanda) temizlenmelidir. Gerekli hallerde (salgın vb) alkol bazlı el antiseptiği bulundurulmalıdır.

4.2.2.3. Derslikler ve Etüt Salonları:

Temizlik/dezenfeksiyon plan/programlarına uygun olarak temizlenmesi ve dezenfekte edilmesi sağlanmalıdır. Havalandırma sistemleri dışarıdan taze hava alacak şekilde ayarlanmalıdır. Havalandırma sistemi filtrelerinin periyodik kontrolü yapılmalı, temiz hava debisi artırılmalıdır. Dersliklerdeki panolara, ekranlara ve ortak alanlara, hijyen ve sanitasyon bilincini ve farkındalığını artırmaya yönelik afişler, posterler asılmalıdır. Ortak kullanılan ekipman ve dolaplar mümkün olduğunca düzenli olarak dezenfekte edilmelidir. Dersliklerde yer alan ortak temas yüzeyleri (bilgisayarlar, dolaplar, makineler, aletler vb.) için kullanım şartları, kullanım sıklığı, kullanıcı sayısı vb. kriterlerine göre hijyen ve sanitasyon programları oluşturulmalı ve uygulanmalıdır. Kullanılan makinelerin yüzey temizlikleri var ise üretici firmaların belirlediği kriterler de dikkate alınarak uygulanmalıdır. Elle temas etmeden açılabilir-kapanabilir pedallı, sensörlü, vb. atık kumbaraları bulundurulmalıdır.

4.2.2.4. Atölyeler/Laboratuvarlar



T.C.
KEÇİÖREN KAYMAKAMLIĞI
«Okul_Adı»
ENFEKSİYON ÖNLEME VE KONTROL EYLEM PLANI

Doküman No	PL-01
İlk Yayın	01/09/2020
Revizyon	.././20..
Revizyon No	00
Okul Kodu	
Sayfa No	18 / 30

Çalışma alanında yer alan ortak temas yüzeyleri (çalışma tezgâhları, deney masaları, laboratuvar malzemeleri, el aletleri vb.) için kullanım şartları, kullanım sıklığı, kullanıcı sayısı vb. kriterlerine göre hijyen ve sanitasyon programları oluşturulmalı ve uygulanmalıdır.

Havalandırma sistemi filtrelerinin periyodik kontrolü yapılmalı, temiz hava debisi artırılmalıdır. Atölye ve laboratuvarlarda panolara, ekranlara ve ortak alanlara, bilinç ve farkındalığı artırmaya yönelik afisler, posterler asılmalıdır. Mola alanlarındaki yoğunluğu önlemek amacıyla, zaman çizelgesi yeniden oluşturulmalıdır. Kullanıcılar ortak kullandıkları ekipman ve çalışma alanlarını mümkün olduğunca her kullanımdan önce düzenli olarak dezenfekte etmelidir. Atölye ve laboratuvarların çalışma alanı içerisinde yer alan lavabo ve evyeler kişisel temizlik amaçlı kullanılmamalıdır.

4.2.2.5.Öğretmenler Odası

Odanın yerleşimi, sosyal mesafeye dikkat edilerek düzenlenmelidir. Havalandırma sistemleri dışarıdan taze hava alacak şekilde ayarlanmalıdır. Odaların havalandırma tesisatının filtre temizliği, bakım ve kontrolleri düzenli olarak yapılmalıdır. Bilgisayar klavyesi, mouse, telefon, dolap, kalem, silgi vb. malzeme ve ekipmanın mümkün olduğunca ortak kullanılmaması sağlanmalıdır. Ortak kullanılan malzemelerin dezenfeksiyonu temizlik/dezenfeksiyon plan/programlarına uygun olarak yapılmalıdır. Öğretmenler odasına misafir ve ziyaretçi kabul edilmemelidir. Odada alkol bazlı el antiseptiği, elle temas etmeden açılabilir- kapanabilir pedallı, sensörlü vb. atık kumbaraları bulundurulmalı ve genel hijyen kurallarına uyulmalıdır. Odanın eklentilerinde çay ocağı veya mutfak bulunması durumunda, tek kullanımlık bardak veya kişiye özel bardaklar kullanılmalıdır.

4.2.2.6.Ofisler (İdari Odalar, Rehberlik Servisi vb)

Ofislerin yerleşimi, mümkün ise sosyal mesafeye dikkat edilerek düzenlenmelidir. Havalandırma sistemleri dışarıdan taze hava alacak şekilde ayarlanmalıdır. Ofislerin havalandırma tesisatının filtre temizliği, bakım ve kontrolleri düzenli olarak yapılmalıdır. Ofis malzemelerinin (bilgisayar klavyesi, mouse, telefon, kalem, silgi vb.) ortak kullanılmaması mümkün olduğunca sağlanmalıdır. Ortak kullanılan malzemelerin dezenfeksiyonu temizlik/dezenfeksiyon plan/programlarına uygun olarak yapılmalıdır.

4.2.2.7.Toplantı/Konferans Salonları/Çok Amaçlı Salonlar

Salonda oturma düzeni sosyal mesafe kurallarına (otoritelerce belirlenmiş güncel şartlar) uygun olacak şekilde düzenlenmelidir. Masa üzerindeki kitap dergi vb. malzemeler kaldırılmalı, toplantı öncesi ve toplantı sonrası (masa, varsa teknik donanımlar, mikrofon vb.) temizlik/dezenfeksiyon yapılmalıdır.

Toplantı sırasında ikramlar belirlenmiş hijyen kurallarına uygun olarak yapılmalıdır. Toplantı süreleri mümkün olduğunca kısa tutulmalı, toplantının uzaması durumunda ara verilmeli ve pencereler açılarak ortamın doğal havalandırılması sağlanmalıdır. Toplantı salonunun girişinde el antiseptiği bulunmalı, kişiler toplantı salonuna girerken ve çıkarken el antiseptiği kullanılmalıdır. Mümkün oldukça belge ve evraklar bilgisayar sistemleri üzerinden işlem görmeli, e-imza kullanılmalıdır. Islak imza gereken durumlarda evrak sabit kalmalı ve sırayla sosyal mesafe gözetilerek evrak imzalanmalıdır.

Kişiler evrakları imzalarken şahsi kalemlerini kullanmalı ve bu kalemler ortaklaşa kullanılmamalıdır. Toplantıdan sonra tüm katılımcıların adları ve iletişim bilgileri ilgili mevzuata uygun süre saklanmalıdır. Bir veya daha fazla katılımcı toplantıdan sonraki günler içinde salgın hastalık belirtileri gösterdiğinde bu uygulama il/ilçe sağlık müdürlüğü yetkililerinin temaslıları izlemelerine yardımcı olacaktır. Eğer toplantıda bulunan biri, toplantı sonrası salgın hastalık tanısı alırsa temaslı değerlendirilmesi yapılırken, pozitif kişinin semptom başlangıcından önceki temaslıları değerlendirmeye alınmalı ve bu durum tüm katılımcılara bildirilmelidir. Bu süre içerisinde salgın hastalık belirtileri gösterenler il/ilçe sağlık müdürlükleri tarafından Sağlık Bakanlığınca hazırlanan Rehberlere göre yönetilmelidir. Toplantı salonlarının temizliği ofis ve iç yerlerinin genel temizliğine uygun olarak yapılmalıdır.



T.C.
KEÇİÖREN KAYMAKAMLIĞI
«Okul_Adı»
ENFEKSİYON ÖNLEME VE KONTROL EYLEM PLANI

Doküman No	PL-01
İlk Yayın	01/09/2020
Revizyon	.././20..
Revizyon No	00
Okul Kodu	
Sayfa No	19 / 30

4.2.2.8.Kantin, Yemekhane

Kantin ve yemekhanelerde para ile teması engelleyecek uygulamalar düzenlenmelidir. Kantin/Yemekhane personeli kişisel hijyen kurallarına (sıklıkla el yıkama, öksürük / hapşırık adabı) sıkı bir şekilde uymalıdır. Personel içe özgü KKD'ler (maske, bone, eldiven vb.) kullanılmalıdır. Yemekhane girişlerinde alkol bazlı el antiseptiği bulundurulmalıdır.

Kişilere yemek öncesi ve sonrası el yıkama yoluyla el hijyeni sağlamaları konusu güçlü şekilde hatırlatılmalıdır (girişte ve uygun noktalara yerleştirilen uyarıcı afişler/posterler vb. bulunması gereklidir ancak çoğu zaman yeterli olmayabilir).

Büfe yüzeyleri sık sık temizlenmeli ve dezenfekte edilmelidir. Menaj takımlarının (tuz, karabiber, sos vb.), çekerin, kürdanın vb. tek kullanımlık paketlerde, çatal-kaçık ve bıçakların servise kâğıt cepli paketler veya tek kullanımlık ürünler gibi hijyenik önlemler alınmış olarak sunulması sağlanmalıdır.

Riskli dönemlerde su sebilleri, kahve, çay vb. içecek makineleri ve otomatların kullanımı engellenmelidir. Diğer zamanlar- da bu ekipmanların temizliği ve dezenfeksiyonunun (periyodik bakım, filtre değişimleri dahil) planlanmış ve sık aralıklarla yapılması sağlanmalıdır. Mümkün ise su sebilleri ve otomatların temassız (fotoselli) olması sağlanmalıdır. Havalandırma sistemi temiz hava sirkülasyonu için yeterli ve uygun olmalıdır. Bulaşık yıkama donanımının düzgün çalışması, özellikle çalışma sıcaklıklarının yanı sıra temizlik ve dezenfekte edici kimyasalların kullanım dozunun uygunluğu kontrol edilmelidir.

Yemek hizmeti, dışarıdan tedarik edildiği durumlarda tercihen TS EN ISO 22000 Gıda Güvenliği Yönetim Sistemi veya TS 13811 Hijyen ve Sanitasyon Yönetim Sistemi belgeli kuruluşlar- dan temin edilmelidir. Mümkün ise tedarikçinin yerinde dene- tim gerçekleştirilebilir.

İlgili tüm alanlar temiz ve düzenli tutulmalıdır. Yemek salonlarındaki oturma düzeni mümkün ise sosyal mesafe kurallarına uygun olarak tasarlanmalıdır.

4.2.2.9.Gıda Depoları:

Kuruluşlarda hammadde ve/veya gıdanın depolanması ve muhafazası ile ilgili yürürlükteki yasal şartlara uygun düzenlemeler sağlanmalıdır. Riskli dönemlerde diğer otoriteler tarafından belirlenen ilave kurallar MEB talimatı ile uygulanmalıdır.

4.2.2.10.Tuvalet ve Lavabolar

Kapılar ve kapı kolları dahil tüm yüzeyler uygun deterjan/ dezenfektan ile sık aralıklarla temizlenmelidir. Kuruluşta salgın hastalığı olduğu belirlenen kişi olmadığı takdirde banyo, klozet ve lavabolar ve kapı yüzeyleri dahil tüm yüzeylerin su ve uygun deterjanla sık temizlenmesi yeterlidir. Banyo, klozet ve tuvaletler her gün en az bir kez 1/10 oranında sulandırılmış sodyum hipoklorit ile dezenfekte edilmelidir. El temasını önlemek için öğrenci/personel lavabolarında mümkün ise el teması olmayan bataryalar, temassız dispenserler olmalıdır. Kuruluş genelindeki lavabo ve gider bağlantılarının deve boyunlarının S sifon şeklinde olması sağlanmalıdır. Mümkünse her tuvalet/lavabo girişinde (ideal olarak hem iç hem de dış kısma), el antisepti cihazları bulunmalıdır. Öğrencilere ve personele her seferinde en az 20 saniye boyunca sabun ve suyla ellerini yıkamalarını hatırlatmak için afiş/poster/uyarı levhası konulmalıdır. Personel ve öğrencilerin kâğıt havluları ve benzeri atıkları atmalarını kolaylaştırmak için çıkışa yakın noktalara mümkünse pedallı çöp kutuları yerleştirilmelidir. Varsa el kurutucu cihazlarının kullanılmaması için gerekli önlemlerin alınması sağlanmalıdır. Tuvaletlerin havalandırma sisteminin temiz hava sirkülasyonu yeterli ve uygun olmalıdır.

4.2.2.11.Revir/Sağlık Odası

Kuruluşta bulunan revir/sağlık odası vb. alanların temizlik ve dezenfeksiyonu yapılmalıdır. Reviri kullanabilecek kişi sayısının belirlenmesi, revire gelen kişinin KKD kullanımına yönelik önlemler alması, revire başvuran kişilere ait vaka takip kayıtlarının tutulması sağlanmalıdır.

Revirde oluşan atıklar bu kılavuzun Atık Yönetimi maddesinde anlatıldığı şekilde bertaraf edilmelidir.



T.C.
KEÇİÖREN KAYMAKAMLIĞI
«Okul_Adı»
ENFEKSİYON ÖNLEME VE KONTROL EYLEM PLANI

Doküman No	PL-01
İlk Yayın	01/09/2020
Revizyon	.././20..
Revizyon No	00
Okul Kodu	
Sayfa No	20 / 30

4.2.2.12. İbadethane/Mescit

Temiz hava sirkülasyonu düzenli olarak sağlanmalıdır. Temizlik ve dezenfeksiyon belirlenmiş plan dahilinde mümkün olan en sık periyotlarda yapılmalıdır. Seccadelerin, Kur'an-ı Kerimler dahil tüm kitapların ve tespihlerin kişiye özel olması sağlanmalı, mümkünse misafirler için tek kullanımlık seccadeler bulundurulmalıdır.

4.2.2.13. Asansörler

Asansör kapasitesinin kullanıcı sayısı asansör girişinde belirtilmelidir. Asansör girişlerinde alkol bazlı el antiseptiği bulundurulmalıdır. Asansör içinde öksürük/ hapşırık adabına uyulması, mümkünse konuşulmamasını sağlamak için afişler/sesli anonslar sağlanmalıdır. Asansör zeminine her kişinin durması gereken yerler belirlenmelidir.

4.2.2.14. Spor Salonları:

Spor salonlarının girişine salgın hastalık önlemleri ile ilgili afişler (el yıkama ve spor salonunun içinde uyulması gereken kurallar) asılmalıdır. Spor salonlarının girişinde ve içeride el antiseptiği bulundurulmalıdır.

Spor salonlarının giriş ve çıkışına pedallı ve kapaklı atık kumbaraları konulmalı ve düzenli olarak boşaltılmalıdır. Öğrencilerin kullandığı egzersiz araçlarının yanlarına Sağlık Bakanlığı tarafından ruhsatlandırılmış dezenfektan özelliği olan mendiller konulmalıdır. Spor salonunda su ve sabuna erişim kolay olmalı ve burada tek kullanımlık kâğıt havluların bulunması sağlanmalıdır. İçeriye girmeden görünür bir yere asılmış olan içeride uyulması beklenen kuralları açıklayan bilgilendirmelerin okunması ve belirtilen kurallara uyulması güvence altına alınmalıdır. Spor salonuna giderken kişisel havlu ve mat vb. malzemeler götürülmelidir. Havluların, kuruluş tarafından veriliyorsa poşetli olması veya görevli personel tarafından verilmesi, mat türü malzemenin de her kullanıcıdan sonra dezenfeksiyonunun sağlanması gerekmektedir. Görevli personelin salgın hastalıkların bulaşma yolları ve korunma önlemleri hususunda bilgilendirilmesi sağlanmalıdır. Spor salonlarında her kullanımdan sonra düzenli olarak temizlik yapılmalıdır. Sık kullanılan alan ve malzemeler daha sık temizlenmelidir. Merkezi havalandırma sistemleri bulunan spor salonlarının havalandırması temiz hava sirkülasyonunu sağlayacak şekilde düzenlenmeli, havalandırma sistemlerinin bakımı ve filtre değişimleri üretici firma önerileri doğrultusunda yapılmalıdır. Spor salonları sık sık havalandırılmalıdır.

4.2.2.15. Yüzme Havuzları

Mikrobiyolojik kalite için rutin testler mevzuata uygun olarak yapılmalıdır. Havuzların temizliği ve dezenfeksiyonu için ilgili mevzuata uyulmalıdır. Su kalitesi ve yüzme havuzu dezenfeksiyon sisteminin güçlendirilmesi gibi önlemler bulaşıcı hastalık bulaşını önlemek için büyük önem taşımaktadır. "Yüzme Havuzlarının Tabi Olacağı Sağlık Esasları Hakkında Yönetmelik" te belirtilen koşulları sağlamalıdır. Havuz suyu klor seviyesi ve pH'nın yönetmelikte belirtilen seviyelere uygunluğu sağlanmalı, periyodik olarak ölçülmeli ve kayıt altına alınmalıdır. Klor seviyesinin düşme olasılığının yüksek olduğu yüksek sıcaklığın olduğu saatlerde klor seviyesini uygun değerde tutmak için çalışma yapılması gereklidir. Havuz suyunun klorlanması, ancak havuz suyundaki serbest klor konsantrasyonunun otomatik olarak kontrol edilmesi ile yapılabilir. Klor dozaj cihazlarının seçimine dikkat edilmelidir. Öğrencilerin havuza girmeden önce duş almaları ve havuzda uymaları gereken kuralları içeren panolar görünür ç- kilde konumlandırılmalıdır. Bulaşıcı hastalık semptomları gösteren öğrencilerin havuzu kullanmaması için gerekli önlemler alınmalıdır. Varsa ters yıkama sıklığı, havuz kullanım yoğunlukları da göz önünde bulundurularak arttırılmalıdır. Süper klorlama (çoklama) işleminin havuz kullanım yoğunluğuna göre planlanması gereklidir. Kapalı havuz alanının hava kalitesi taze hava ile desteklenmeli ve nem oranı kontrol edilmelidir.

4.2.2.16. Öğrenci/Personel Soyunma Odaları ve Duşları



T.C.
KEÇİÖREN KAYMAKAMLIĞI

«Okul_Adı»

ENFEKSİYON ÖNLEME VE KONTROL EYLEM PLANI

Doküman No	PL-01
İlk Yayın	01/09/2020
Revizyon	.././20..
Revizyon No	00
Okul Kodu	
Sayfa No	21 / 30

Soyunma odaları, aynı anda kullanacak kişi sayısını azaltacak şekilde organize edilmelidir. Soyunma odalarında kişi başına minimum 4 m2 alan sağlanacak ve sosyal mesafe kuralına uygun şekilde kullanım planlanmalıdır. Oda girişlerine alkol bazlı el antiseptiği konulmalıdır. Temizlik ve dezenfeksiyon sıklığı gözden geçirilmeli, her kullanım sonrası temizlik ve dezenfeksiyon yapılmalıdır. Ortamların havalandırma koşulları yeterli olmalıdır. El temasını önlemek için lavabolarda mümkünse el teması olmayan bataryalar, temassız dispenserler olmalıdır. Kirli ve temiz kıyafetlerden, ayakkabılardan çapraz bulaşmayı önleyebilmek için gerekli tedbirler alınmalıdır.

4.2.2.17.Okul Bahçesi ve Açık Oyun Alanları:

Kuruluşun ihtiyaçlarına yönelik sağlıklı, temiz ve güvenli okul çevresi koşulları sağlanmalıdır. Zemin düzgün ve su birikintilerine izin vermeyecek nitelikte olmalıdır. Bahçe ya da oyun alanlarında bulunan oturma ünitelerinde sosyal mesafe kuralları uygulanmalıdır. Oturma üniteleri ve diğer ekipmanların (oyuncaklar, spor aletleri vb.) temizlik ve dezenfeksiyon işlemleri planlanmalı ve uygulanmalıdır. Teneffüs veya diğer açık alan etkinliklerinde tayin edilmiş bir sorumlu (nöbetçi öğretmen, güvenlik görevlisi vb.) tarafından salgın hastalık dönemlerine özgü (sosyal mesafenin korunması vb.) uyarılarda bulunması sağlanmalıdır. Genel hijyen ve sanitasyon uygulamalarına ve salgın hastalık dönemlerindeki tedbirlere yönelik görünür yerlere afiş/poster/uyarı levhası konulmalıdır. Bu alanlardaki atık yönetimi, bu kılavuzun "Atık Yönetimi" başlığı altında tanımlandığı şekilde yürütülür.

4.2.2.18.Kapalı Oyun Alanları

Her durumda, bu alanlara özel temizlik ve dezenfeksiyon programları oluşturulmalı ve uygulanmalıdır. Bu alanların sık aralıklarla temizlenmesi ve havalandırılması sağlanmalıdır. Temizlenmesi zor olan oyuncaklar oyun alanlarında tutulmamalıdır.

4.2.2.19.Misafirhane/Yurtlar/Pansiyonlar

Her odada kalacak kişi sayısı oda yüzölçümüne göre sınırlandırılmalıdır. Yatak araları sosyal mesafe kuralına uygun şekilde düzenlenmelidir. Her alanda sosyal mesafe korunmalıdır. Yerleşim planları bu kurallar dikkate alınarak oluşturulmalıdır. Girişlerde alkol bazlı el antiseptiği bulundurulmalıdır. Odalarda ve kişisel dolaplarda yiyecek ve içecek bulundurulmamalıdır.

Mümkün olan durumlarda, yan yana olan yatakların bir baş bir ayakucu olacak şekilde konumlandırılması sağlanmalıdır. Odalarda yeterli havalandırma/iklimlendirme koşulları bulunmalıdır. Klima bakımları ve temizlikleri düzenli olarak yapılmalıdır. Gerekli haller hariç oda ve/veya yatak değişikliğine müsaade edilmemelidir.

Odaların, kişisel dolapların, kullanılan tekstil malzemelerinin ve genel alanların temizlik ve dezenfeksiyon planı belirlenmeli ve uygulanmalıdır. Yapılan işlemler kayıt altına alınmalıdır. Yönetimin izni olmadan, dışarıdan ziyaretçi kabul edilmemelidir. Bakım/onarım/tedarik vb. işlemler için giriş yapan dış kaynaklı hizmet sağlayıcılar da salgın hastalıklar ve genel hijyen kuralları kapsamında uygulanan önlemlere uymalı ve gerekli kişisel koruyucu önlemlerini almalıdır.

4.2.2.20.Eğitim Kuruluşları Hizmet Araçları

Klimanın iç hava sirkülasyon düğmesi kapalı olmalıdır. Araçların klima hava filtre bakımı düzenli olarak yapılmalıdır. Araç içi oturma düzeni sosyal mesafe kuralları gözetilerek düzenlenmelidir. Hizmet araçları, temizlik/dezenfeksiyon plan/programlarına uygun şekilde dezenfekte edilmelidir.

4.2.2.21.Öğrenci/Personel Servisleri/Taşınabilir Eğitim Hizmetleri

Servis şoförleri ve rehber personeli, kişisel hijyen kurallarına uygun şekilde hareket etmelidir. Öğrenciler ve personel servise binerken ve inerken sosyal mesafe kuralına uygun davranmalıdır. Sosyal mesafe kuralının bozulmaması için önlemler alınmalıdır. Salgın hastalık belirtileri (ateş, öksürük, burun akıntısı,



T.C.
KEÇİÖREN KAYMAKAMLIĞI
«Okul_Adı»
ENFEKSİYON ÖNLEME VE KONTROL EYLEM PLANI

Doküman No	PL-01
İlk Yayın	01/09/2020
Revizyon	.././20..
Revizyon No	00
Okul Kodu	
Sayfa No	22 / 30

nefes darlığı vb.) olanların maske takması sağlanmalı, belirti gösteren öğrenci ise öğrencinin velisi bilgilendirilerek sağlık merkezine yönlendirilmelidir.

Koltuklara numara verilmeli, evden alınma sırasına göre her öğrencinin/personelin hangi koltuğu kullanacağı sabit hale getirilmelidir. Koltuk numarasına göre oturma listesi oluşturulmalı, liste serviste görünür şekilde asılmalı ve her öğrenci/personel kuruluşa gidiş ve dönüşlerde her gün kendine ayrılmış sabit koltukta seyahat etmelidir. Servis araçlarına oturma listesinde ismi bulunanlar dışında kişi kabul edilmemelidir. Servis içinde konuşulmamalı ve bağırılmamalıdır. Serviste bir mecburiyet olmadıkça su dahil içecek ve yiyecek kullanılmamalıdır.

Klimanın iç hava sirkülasyon düğmesi kapalı olmalıdır. Servis araçlarının klima hava filtre bakımı düzenli olarak yapılmalıdır. Servislerde pencereler uygun olan her fırsatta açılarak servisin iç havasının temizlenmesi sağlanmalıdır. Servisin genel iç temizliği gün sonunda su ve deterjan ile yapılmalıdır. Her servis turu tamamlandıktan sonra sık dokunulan yüzeyler (kapı kolları, kol dayama/kolçaklar, tutacaklar, cam açma düğmeleri, emniyet kemeri tokaları) önce su ve deterjanlı bezle silinmeli, daha sonra da 1/100 oranında sulandırılmış Sodyum Hipoklorit (CAS No:7681-52-9) veya %70'lik alkol ile dezenfekte edilmelidir. Bu amaçla Sağlık Bakanlığı ruhsatlı dezenfektanlar da kullanılabilir. Temizlik, yolcu olmadığı durumlarda yapılmalı ve sonrasında en az bir dakika beklenip havalandırılmalıdır.

Servis hizmeti, kuruluş dışı farklı bir firma tarafından sağlanıyor ise belirlenen önlemlerin alındığı ve dezenfeksiyonun yapıldığı güvence altına alınmalıdır.

4.2.2.22.Teknik Hizmetler

Kuruluştaki tüm tesisat, donanım, makine ve ekipmanların (enerji, ısıtma, havalandırma, iklimlendirme ekipmanları, bulaşık, çamaşır makineleri, buzdolapları, asansörler vb.) bakım ve temizlik planı olmalı ve periyodik olarak yaptırılmalı ve kayıt altına alınmalıdır.

Teknik hizmetlerin, dışarıdan temin edildiği durumlarda kuruluşun tüm hijyen ve sanitasyon kurallarına uyum göstermesi güvence altına alınmalıdır.

4.2.2.23.Su Depoları

Yeni su depolarının temininde satın alma kriterlerinin TS EN 1508, TSE K 304 standartlarına uygunluğu dikkate alınmalıdır. Mevcut su depolarının kullanımında salgın hastalıklara yönelik riskleri önlemek ve hijyen ve sanitasyon sürekliliğini sağlamak için güncel yasal şartlara uyulmalıdır.

4.2.2.24.Diğer Kullanım Alanları:

Bu kılavuzda özel olarak belirtilmemiş (arşiv, sığınak, malzeme depoları, kütüphane vb.) tüm alanlarda; kuruluşun genel hijyen ve sanitasyon uygulamaları ve salgın dönemlerinde aldığı tedbirler (sosyal mesafe uygulamaları, dezenfeksiyon/temizlik planlamaları, havalandırma kuralları, görsel/yazılı afiş ve poster ve KKD kullanımı) geçerlidir.

4.2.2.25. Çamaşırhane Hizmetleri

Çamaşır donanımının düzgün çalışması, özellikle çalışmama sıcaklıklarının yanı sıra temizlik ve dezenfekte edici kimyasalların dozu doğru kontrol edilmelidir. Çamaşırlar, çevrenin kirlenmesini, giysi, cilt ve mukozalarına bulaşığı önleyecek şekilde taşınmalı ve işlenmelidir. Kontamine çamaşırlarla ilgili işlemler sırasında tek kullanımlık eldivenler ve önlük giyilebilir. Tüm çamaşırlar taşınmaya hazır hale getirilinceye kadar ait olduğu alan içinde tutulmalıdır. Çamaşırlarla ilgili işlemler sırasında aşağıdakiler yapılmamalıdır:

- Yataklardan/taşıma sepetlerinden çamaşırları çıkartırken çırpma, silkeleme ve ayıklama
- Kullanılmış/kontamine çamaşırları zemine veya diğer yüzeylere (örneğin bir dolap/ masa üstü) koymak
- Torbalara konulan kullanılmış/kontamine çamaşırları tekrar işleme almak
- Çamaşır sepetlerini aşırı doldurmak
- Uygun olmayan malzemeleri (örneğin kullanılmış diğer malzemeler) çamaşır sepetine koymak
- Çamaşır sepetlerinin kapağını açık bırakmak



T.C.
KEÇİÖREN KAYMAKAMLIĞI
«Okul_Adı»
ENFEKSİYON ÖNLEME VE KONTROL EYLEM PLANI

Doküman No	PL-01
İlk Yayın	01/09/2020
Revizyon	.././20..
Revizyon No	00
Okul Kodu	
Sayfa No	23 / 30

4.2.2.26 Personel ve Öğrenci Formaları/Giysileri

Pansiyonlu kuruluşlarda forma ve giysileri yıkamak için kuruluşun çamaşırhanesi kullanılmalıdır. Kuruluşta çamaşırhane yoksa, formalar/önlükler tek kullanımlık plastik torbada (çift torbaya konulmak koşulu ile) eve götürülebilir. Bu torbalar daha sonra evsel atık olarak atılmalıdır.

Formalar (çalışma giysileri):

Giysiler ve formalar ayrı yıkanmalıdır.

Çamaşır makinesi kapasitesinin yarısından fazla olmayan bir yükte çalıştırılmalıdır.

Kumaş, tolere edebileceği maksimum sıcaklıkta yıkanmalı, kurutulmalı ve ütülenmelidir.

Not: Forma ve çalışma giysilerinin çalışma alanında değiştirilmesi ve kuruluşta bırakılması, işyeri dışında giyilmemesi en iyi uygulamadır; ancak diğer önlemler alındığı takdirde zorunlu değildir.

Tüm çamaşır torbalarına/çantalarına ilgili alan (ofis/oda) ve tarih gibi bilgiler içeren etiket konulmalıdır. Tüm kullanılmış/ konda mine çamaşırlar, yıkanmayı beklerken belirlenmiş, güvenli, kilitlenebilir bir alanda tutulmalıdır. Konda mine çamaşırlar en az 60°C/1,5 saat yıkanmalıdır.

Yıkama;

Üreticinin talimatlarına göre,

En uygun sıcaklıkta ve kurutucuda tamamen kurutulacak çekildi,

Konda mine kirli çamaşırlarla ayrı şekilde,

Kirli çamaşırlar silkelenmeden yıkanmalıdır.

Yıkama işleminden sonra eldivenlerin çıkarılması ve ellerin hemen yıkanması saylanmalıdır.

Tüm atıklar çift plastik torbalarda, sıkıca bağlı vaziyette, kilitli ve güvenli bir ortamda bekletilerek evsel atık olarak atılabilir.

4.2.2.26. Liderlik ve Örnek Olma

Bu kılavuzda belirtilen şartlara en başta kuruluşun yöneticileri, öğretmenleri, varsa sahipleri ve ortaklarının uyması gerekmektedir. Unutulmamalıdır ki liderlerin uymadığı kurallara öğrenci ve çalışanların uyması beklenemez.

4.2.3. ZİYARETÇİLER DIŞ SERVİS/HİZMET SUNUCULARI, ÜRÜN VE HİZMET TEDARİKÇİLERİ

Yükleniciler, dış servis/hizmet sunucuları, ürün ve hizmet tedarikçileri güvenli çalışma sistemlerini takip etmelidir. Ayrıca COVID-19'un yayılmasını önlemeye yönelik, Milli Eğitim Bakanlığı'nın uygulamalarına ve ulusal otorite kurallarına uymakla yükümlüdür.

Kurumumuz, uyulması gereken kurallara dair kurum içine girecek bu kişileri bilgilendirecek ve uygulanmasını sağlayacaktır.

Yükleniciler, dış servis/hizmet sunucuları, ürün ve hizmet tedarikçileri güvenli çalışma sistemlerini takip etmelidir. Ayrıca salgın hastalığın yayılmasını önlemeye yönelik, kuruluşun uygulamalarına ve ulusal otorite kurallarına uymakla yükümlüdür. Kuruluş, uyulması gereken kurallara dair tedarikçilerini bilgilendirmeli ve uygulanmasını sağlamalıdır.

4.2.4. ETKİLENMEYEN ÇALIŞANLAR

Etkilenmeyen çalışanlar, düşük riskli maruz kalma olduğu düşünülen kişilerdir. Bu kişilerden, hastanın transfer edildiği veya ayrıldığı tarihten itibaren 14 gün boyunca COVID-19 semptomlarını kendi kendine izlemeleri ve COVID-19'u gösteren semptomlar geliştirmeleri durumunda, derhal amirlerine durumu bildirmeleri, kendi kendini izole etmeleri ve yerel sağlık kuruluşlarına başvurmaları istenir.



T.C.
KEÇİÖREN KAYMAKAMLIĞI
«Okul_Adı»
ENFEKSİYON ÖNLEME VE KONTROL EYLEM PLANI

Doküman No	PL-01
İlk Yayın	01/09/2020
Revizyon	.././20..
Revizyon No	00
Okul Kodu	
Sayfa No	24 / 30

ÖĞRENCİ, ÖĞRETMEN, DİĞER ÇALIŞAN VE TÜM PAYDAŞLAR İLE İLGİLİ KURUMDA ALINACAK COVID-19 ÖNLEMLERİ

TEDBİRLER	UYGULAMA SORUMLUSU	AÇIKLAMA
Kurumda dezenfektanlar herkesin rahatlıkla görebileceği noktalara bırakılmalı ve uyarı levhalarıyla yerleri belirtilmelidir. Görevli bir personel tarafından dezenfektanların sürekli dolu kalmaları sağlanmalıdır.		
Okula girişte öğrenciler fiziksel mesafe kurallarına uygun olarak içeri alınmalıdır. Okul bahçe girişinde öğrenci, öğretmen ve diğer çalışanların ateşleri temassız ateş ölçerle ölçüldükten sonra içeri alınmalıdır. Okul içerisinde ağız ve burnun maske ile kapatılması şarttır		
Sınıflarda öğrencilerin oturma şekilleri fiziksel mesafe kurallarına uygun bir şekilde düzenlenmelidir. Öğrenciler yerlerine oturduktan sonra maskelerini çıkarabilirler. Her teneffüste tüm pencereler açılarak sınıfların havalandırılmalıdır. Her öğrenci sürekli aynı sırada oturmalı ve kesinlikle yer değişmemelidir.		
Kurum içerisinde karantina veya izolasyon odası belirlenmelidir. Şüpheli bir durumda COVID-19 belirtileri gösteren kişi hemen karantina odasına alınarak izolasyonu sağlanmalıdır. Temas ettiği kişiler tespit edilerek onlar da izole edilmelidir. 184 SABİM veya 112 Acil yardımdan destek talep edilmelidir. Kontamine olmuş alanlar derhal dezenfekte edilmelidir. Kişinin ailesi bilgilendirilmelidir. Her şüpheli durumun COVID-19 olmayacağı ile alakalı öğrenciye veya çalışana psikolojik destek verilmelidir.		
Temel el hijyeni ve etkin maske kullanımı eğitimleri uygulamalı olarak çalışanlara verilmeli, uygun afişlerle çalışanların farkındalıkları arttırılmalıdır.En etkin el hijyeninin su ve sabunla elleri yıkamak olduğu mutlaka belirtilmelidir.		
COVID-19 semptomları ve kişisel hijyen önlemleri üzerine personel eğitimleri verilmeli, eğitimler kurum içerisine asılacak afişlerle desteklenmelidir.		
El hijyen ürünleri, maske, gözlük gibi kişisel koruyucu ekipmanlar ilgili personel için yeterli düzeyde temin edilmeli		



T.C.
KEÇİÖREN KAYMAKAMLIĞI
«Okul_Adı»
ENFEKSİYON ÖNLEME VE KONTROL EYLEM PLANI

Doküman No	PL-01
İlk Yayın	01/09/2020
Revizyon	.././20..
Revizyon No	00
Okul Kodu	
Sayfa No	25 / 30

ve sürekliliği sağlanmalıdır.

Kişisel koruyucu ekipmanların kullanımı konusunda Sağlık Bakanlığı ve Milli Eğitim Bakanlığının talimatlarına uyulmalı, talimatlara ilişkin personel bilgilendirmesi yapılmalı; uyum takibi yapılmalıdır.

Maske, eldiven, tek kullanımlık mendiller ve hasta ve çalışanlardan kalan diğer atık malzemelerin atık yönetim süreçleri hakkında personel bilgilendirmesi yapılmalı, uygulamalar takip edilmelidir. Bu atık malzemeler için ayrı çöp torbaları sağlanmalı; çöplerin içeriğine temas edilmeden boşaltılması için gerekli uygulamalar yaptırılmalıdır.

Korunma yöntemlerine ilişkin verilen eğitimler belirli aralıklarla tazelenmeli, uygulamaları düzenli denetlenmelidir.

Kurum personeli arasında en az 1,5 metre mesafe olması sağlanmalı; ekipman, araç ve gereçlerin ortak kullanımı önlenmelidir.

El sıkışmak, tokalaşmak, sarılmak benzeri çok yakın temaslar engellenmelidir. Fiziksel mesafe korunarak selamlaşma yapılması sağlanmalıdır.

Hijyen gerektiren bütün ekipmanlar (bardak vb.) kişiye özel olmalı ve ortak kullanım engellenmelidir. Mümkün olduğunca kullan-at malzemeler kullanılmalıdır.

Görev dağılımına göre ayrı yemek ve mola zamanları tanımlanarak Fiziksel mesafenin korunması ve riskin azaltılması desteklenmelidir.

Riskli grupta yer alan çalışanlar mümkünse bu süreçte dışardan destek vermeli; mümkün olmadığı durumlarda hasta ile direk iletişimde bulunulmayan arka plan işlerde görevlendirilmelidir.

Çalışanların sağlık durumu COVID-19 semptomlarına ayrı bir önem vererek yakından takip edilmelidir.

Çalışanların işe başlamadan önce ve mümkünse gün içerisinde tanımlı aralıklarda infrared, temassız ateş ölçer ile ateş ölçümleri yapılmalıdır.

Öksüren/ ateşi olan / nefes almakta zorlanan bir personel olması durumunda zaman kaybetmeden cerrahi maske



T.C.
KEÇİÖREN KAYMAKAMLIĞI
«Okul_Adı»
ENFEKSİYON ÖNLEME VE KONTROL EYLEM PLANI

Doküman No	PL-01
İlk Yayın	01/09/2020
Revizyon	.././20..
Revizyon No	00
Okul Kodu	
Sayfa No	26 / 30

taktirılarak en yakın sağlık kuruluşuna yönlendirilmelidir.

Kullanılması muhtemel tüm ekipmanlar, koruyucu ve destekleyici malzemelerin yerleri konusunda personel bilgilendirmesi yapılmalıdır.

Çalışanlar, güncellenen acil durum eylem planı hakkında bilgilendirilmesi ve plan kapsamında ne yapmaları veya yapmamaları gerektiğinin farkında olmaları sağlanmalıdır.

4.3 BULAŞ BAZLI ÖNLEMLERİN (BBÖ) PLANLANMASI

SEKÖ, bulaşıcı bir ajanın çapraz bulaşmasını önlemek için tek başına yetersiz olduğunda Bulaş Bazlı Önlemler (BBÖ) uygulanır. BBÖ, bilinen veya şüpheli bir enfeksiyöz etken ile enfekte olan bir hastaya hizmet sunumu sırasında gerekli olan ek enfeksiyon kontrol önlemleridir. BBÖ, bulaşıcı etken bulaş yolu ile kategorize edilir. Bu önlemler genel olarak hijyen ve sanitasyondan kaynaklı salgın hastalık şüphe edilmiş veya tanısı almış kişilerle temas sırasında ve sonrasında yapılacak işlemlerdir:

- Kişinin izole edilmesinin ve izole kalmasının sağlanması,
- Kişiye müdahale dahil, kontamine materyallerle iç ve işlem yapılırken uygun KKD kullanılması,
- Kontamine malzeme ve alanlar için uygun dezenfeksiyon işlemlerinin yapılması,
- El hijyeni sağlanması,
- Hastalık şüphesi veya tanı almış kişinin bulunduğu ortamın havalandırılmasının ve uygun şekilde temizlenmesinin sağlanması

4.3.1. SALGIN HASTALIK BELİRTİLERİ GÖSTEREN/DOĞRULANAN KİŞİLERE YAPILACAK İŞLEMLER

Kuruluş; öğrencilerden, çalışanlardan, ziyaretçilerden veya üçüncü kişilerden birinin salgın hastalık belirtileri gösterdiği durumlarda; Hijyen, Enfeksiyon Önleme ve Kontrol İçin Eylem Planına uygun hareket etmelidir. Belirti gösteren kişinin diğer kişiler ile temasını en aza indirmek üzere derhal eylem planına uygun işlemler yapılmalıdır.

COVID-19 semptomlarının görüldüğü durumlar için hazırlanan eylem planı, asgari olarak aşağıda belirtilen adımları takip etmelidir;

- Belirti gösteren kişinin, tolere edebiliyorsa tıbbi maske takması sağlanır ve kişi ayrı alana alınır; işyeri hekimi ve yerel sağlık otoritesine bilgi verilerek kişinin sağlık kuruluşuna sevki sağlanır.
- Hastanın tedavi edilmesi amacıyla, yerel sağlık otoritesine durum bildirilir
- Hasta personelin iş yerinde çalışmaya devam **etmemesi** sağlanır
- İhtiyaç olması halinde, tıbbi bakım ihtiyacı kuruluşun sağlık personeli tarafından verilebilir.
- Sadece bu hasta kişi tarafından kullanılmak üzere bir oda, tuvalet belirlenir.
- Hasta kişinin kurumda ortak alanları kullanması sınırlandırılır.
- Sürekli maske takması sağlanmalıdır.
- Öksürme ve hapsirme sonrası mutlaka el hijyeni sağlanmalıdır.
- Çevre teması minimuma indirilir.
- Maske kullanımı hasta kişi tarafından tolere edilemezse, ağız kaplayacak şekilde pamuklu bez (tek kullanımlık mendil) sağlanır ve kullanım sonrasında hemen bir tıbbi atık torbasına atılır. Tıbbi atık torbası mevcut değilse, sağlam çift plastik torbaya yerleştirilir. Ellerin sabun ve suyla veya alkol bazlı el antiseptiği ile temizlenmesi sağlanır.
- Hastanın izole edildiği odanın havalandırılması sağlanır.
- Belirgin COVID-19 semptomları (ateş, kuru öksürük veya nefes almada zorluk) olan bir kişi ile ilgilenirken maske, göz koruması, eldiven ve önlük dahil olmak üzere her zaman ek koruyucu donanım kullanılır.



T.C.
KEÇİÖREN KAYMAKAMLIĞI
«Okul_Adı»
ENFEKSİYON ÖNLEME VE KONTROL EYLEM PLANI

Doküman No	PL-01
İlk Yayın	01/09/2020
Revizyon	.././20..
Revizyon No	00
Okul Kodu	
Sayfa No	27 / 30

- Belirtileri olan kişinin vücut sıvılarıyla temas eden eldivenler ve diğer tek kullanımlık eşyalar tıbbi atık olarak kabul edilir ve uygun şekilde bertaraf edilir.
- COVID-19 semptomları gösteren kişinin kuruluş yerleşkesi içerisinde çalışan olması durumunda çalışması durdurulur, yerel sağlık otoritesine bildirim yapılır ve otoritenin talimatları uygulanır.

4.3.2 ŞÜPHELİ COVID-19 VAKASININ TAHLİYESİ/TRANSFERİ

- Diğer kişilerin etkilenmesini ve bulaş riskini en aza indirmek için semptomatik kişinin kuruluş yönetimi ve yerel sağlık otoritesinin talimatlarına göre kuruluştan ayrılması sağlanır.
- Sağlık otoritesinin değerlendirmesi sonucu, tavsiyeler dikkate alınarak şüpheli vaka en uygun sağlık kuruluşuna yönlendirilir
- Hasta kişinin olası temaslılarının saptanması ve yönetimi, sağlık otoritesinin talimatlarına uygun olarak yapılır.
- Kuruluş, hasta kişi tarafından kullanılan alanın temizlik ve dezenfeksiyonu için Hijyen, Enfeksiyon Önleme ve Kontrol İçin Eylem Planına uygun olarak, temizlik ve dezenfeksiyon programlarını uygulamalıdır.

Kuruluş bünyesinde ambulans varsa Sağlık Bakanlığı COVID-19 Rehberinde yer alan kurallar uygulanır.

4.3.3 FİLYASYON/SÜRVEYANS

Filyasyon/sürveyans işlemleri Sağlık Bakanlığı tarafından yürütülür. Bu işlemler kuruluştaki şüpheli bir vaka tespit edildikten hemen sonra başlamalıdır.

Dünya Sağlık Örgütü (DSÖ), filyasyon/sürveyans işlemleri uygulanacak kişileri, olası veya teyit edilmiş bir vakanın semptomlarının başlamasından 2 gün önce ve 14 gün sonra aşağıdaki maruziyetlerden herhangi birini yaşayan kişi olarak tanımlar. Aşağıdaki durumlarda filyasyon/surveyans faaliyetleri için gerekli işlemler uygulanır;

- Olası veya teyit edilmiş bir vakayla 1 metre içinde ve 15 dakikadan fazla yüz yüze temas,
- Olası veya teyit edilmiş bir vakayla doğrudan fiziksel temas,
- Uygun kişisel koruyucu donanım kullanmadan muhtemel veya doğrulanmış COVID-19 hastalığı olan kişiye doğrudan temas,
- Sağlık Bakanlığı tarafından belirlenen diğer durumlar.

ÖĞRETMEN, ÖĞRENCİ veya DİĞER ÇALIŞANLARININ ENFEKTE OLMASI DURUMUNDA

TEDBİRLER	UYGULAMA SORUMLUSU	AÇIKLAMA
Öğretmen veya diğer çalışanlardan herhangi birinin enfekte olduğunu tespit edilmesi sonrasında, ivedilikle İl Milli eğitim müdürlüğüne ve il/ilçe sağlık müdürlüğüne gerekli bildirim yapılmalıdır. Temaslı takibinin başlatılması sağlanmalıdır. İlgili iletişim numaraları Kurum çalışanları için görünür bir alana hatırlatıcı olarak kaydedilmelidir.		
Kurum çalışanlarının olası bir bulaşın önlenmesi adına uymaları gereken kurallar hatırlatılmalı; ilgili konularda bilgileri tazelenmelidir.		
Etkilenen çalışanın kullandığı ve dokunduğu her türlü malzeme için Tıbbi Atıkların Kontrolü Yönetmeliği kapsamında işlem yapılmalıdır.		



T.C.
KEÇİÖREN KAYMAKAMLIĞI
«Okul_Adı»
ENFEKSİYON ÖNLEME VE KONTROL EYLEM PLANI

Doküman No	PL-01
İlk Yayın	01/09/2020
Revizyon	.././20..
Revizyon No	00
Okul Kodu	
Sayfa No	28 / 30

ENFEKTE HASTANIN KURUMA GELMESİ DURUMUNDA

TEDBİRLER	UYGULAMA SORUMLUSU	AÇIKLAMA
Kuruma geldikten sonra COVID-19 olduğu şüphesi veya belirtileri gösteren kişilere gerekli bilgilendirme ve yönlendirme yapılmalıdır. Alınması gereken kişisel koruyucu tedbirler ve Alo 184 danışma hattıyla ilgili bilgi verilerek kişi en yakın sağlık kuruluşuna yönlendirilmeli yada 112 den yardım talep edilmelidir.		
Kurumda enfekte hasta olması durumunda yetkili makamlar tarafından yayımlanan güncel duyuru ve rehberlere uygun olarak işlem yapılmalıdır.		
Enfekte hasta kurumdan ayrıldıktan sonra kontamine olmuş/olması muhtemel bölgeler önlük, eldiven, yüz siperliği/gözlük, cerrahi maske gibi koruyucu önlemler alınarak uygun ürün ve prosedürler ile temizlenmeli, dekontamine edilmelidir. İşlemler sonrasında koruyucu ekipmanlar uygun şekilde çıkartılarak mutlaka el hijyeni sağlanmalıdır.		

5. UYGULAMA KILAVUZU

5.1. FİZİKİ MESAFE

Damlacıklar havada sadece kısa mesafelerde etkili olur; damlacık yayılımını önlemek için en az 1.0 metre mesafe belirlenmiştir. Bu mesafe mutlak bir değer olmayıp minimum olarak düşünülmelidir. Mümkün olduğu yerlerde güvenli mesafenin biraz daha fazla (örneğin 1,5-2 m) belirlenmesi tavsiye edilir. Klimalı veya havalandırma sistemlerinin olduğu alanlarda bu mesafe daha da fazla olabilir. Ortak alanlarda ve sınıf içlerinde bu kuralın uygulanması işverenler tarafından denetlenecektir.

Tüm personellerin her türlü toplantılarda fiziki mesafe kuralına uygun davranması gereklidir. Mümkünse toplantıların telekonferans aracılığıyla yapılması sağlanmalıdır.

Gerek mesai saatleri içindeki gerekse mesai saatleri dışındaki sosyal mesafenin ihlal edilebileceği organizasyonlardan (örn. spor faaliyetler, piknik, işin gereği dışındaki ofis ziyaretleri vb.) kaçınılmalıdır.

Kuruluştaki tüm faaliyetler fiziki mesafe kurallarına uygun olarak tasarlanmalıdır. (1,5 -2 m.)

5.2. EL HİJYENİ

El hijyeni, standart enfeksiyon kontrol önlemlerinin en kritik unsuru olup kişisel enfeksiyon bulaşmasını azaltmak için gereklidir. Tüm personel, müşteri, ziyaretçi ve servis elemanları için bina girişlerinde ve



T.C.
KEÇİÖREN KAYMAKAMLIĞI
«Okul_Adı»
ENFEKSİYON ÖNLEME VE KONTROL EYLEM PLANI

Doküman No	PL-01
İlk Yayın	01/09/2020
Revizyon	.././20..
Revizyon No	00
Okul Kodu	
Sayfa No	29 / 30

mümkün olan uygun noktalarda el yıkama imkanı sağlanmıştır. Aynı şekilde sirkülasyonun yüksek olduğu ortak alanlara alkol bazlı antiseptik el dezenfektanları konulmuştur.

El hijyeni, maske, yüz koruyucu (vizör) forma vb. çıkarılması, atıkların taşınması sonrasında ve ellerin kirlenmesine neden olabilecek herhangi bir işlem veya temastan emen sonra tekrar ve düzenli olarak sağlanmalıdır.

El hijyeni sağlanmadan önce;

- Kolların sıvanması (mümkünse dirseklere kadar),
- Bilezik, yüzük vb. takıların çıkartılması,
- Tırnakların temiz ve kısa olması; takma tırnakların veya tırnak ürünlerinin çıkartıldığından emin olunması,
- Cilt bütünlüğü bozulmuş, yara, kesik vb. yerlerin su geçirmez bir tampon ile kapatılmasına dikkat edilmelidir
- El yıkama, virüsü etkisiz hale getirmek için iyice, parmak aralarını kapsayacak şekilde ve en az 20 saniye yapılmalıdır.
- Tüm personel ve öğrenciler için antiseptik dispanserleri çalışma alanı içinde en yakın noktaya konumlandırılmalı, bunun mümkün olmadığı durumlarda cep antiseptikleri kullanılmalıdır. Antiseptik madde kullanım tekniği, elleri arındırmak ve virüsü inaktive etmek için iyi bir şekilde ve yeterli bir süre (20 ile 30 saniye arasında) uygulanmalıdır.

Suyun bulunmadığı veya suya ulaşılmasının zaman alacağı durumlar gibi el hijyenini sağlamaya yönelik imkanlar olmadığında, kişilerin alkol bazlı antiseptik ile ovalama işlemi yapmaları sağlanmalıdır. Ancak özellikle ilk fırsatta ellerin yıkaması önerilmelidir.

5.3. SOLUNUM HİJYENİ VE ÖKSÜRÜK/HAPŞIRIK ADABI'Yakala, Çöpe at, Öldür (Bertaraf et)'

COVID-19 bulaşmasını en aza indirmek için potansiyel önlemlere yönelik öğrenci, personel, ziyaretçiler ve ilgili kişiler solunum hijyeni ve öksürük adabı konusunda teşvik edilmelidir.

Hapşırma, öksürme veya burun akıntısını silmek ve burnu temizlemek (sümkürmek) için tek kullanımlık mendil kullanılmalıdır. Mendil en yakın çöpe atılmalıdır.

Kişiler için kağıt mendil, elle temas etmeden açılabilir-kapanabilir dispenserli, pedallı, sensörlü, vb. çöp kutuları ve el hijyeni sağlamak için kullanılan cihazlar temin edilmiş ve tuvaletlere yerleştirilmiştir.

Mendil kullanılmasından, öksürme, hapşırma veya solunum salgıları ve kontamine nesnelere herhangi bir temastan sonra eller (mümkünse sabun ve su kullanarak, aksi halde alkol bazlı el antiseptiği kullanarak) temizlenmelidir.

Personel, ziyaretçiler ve ilgili kişiler göz, ağız ve burunlarına elle temas etmemeleri konusunda dikkatli olmalıdır. Bu konular ile ilgili uyarı afişleri kurum içerisinde sirkülasyonun yüksek olduğu noktalara konumlandırılmıştır.



T.C.
KEÇİÖREN KAYMAKAMLIĞI
«Okul_Adı»
ENFEKSİYON ÖNLEME VE KONTROL EYLEM PLANI

Doküman No	PL-01
İlk Yayın	01/09/2020
Revizyon	.././20..
Revizyon No	00
Okul Kodu	
Sayfa No	30 / 30

6. EĞİTİM

Kuruluş; idareci, öğretmen, öğrenci ve diğer tüm personele salgın hastalıkların bulaşmasına yönelik eğitimleri sağlamalı ve katılım kayıtlarını muhafaza etmelidir.

Tüm personel ve öğrencilerin korunması için yaptıkları faaliyetlere, yaş ve eğitim düzeylerine uygun olarak gerçekleştirilecek eğitimlerin konu, içerik ve yöntemleri belirlenmeli ve gerçekleştirilmelidir. Gerçekleştirilen eğitimler sonrasında öğrenci ve personel davranışları izlenmeli, gerektiğinde eğitimler tekrarlanmalı, konu ve içerikleri güncellenmelidir. Özellikle yemekhane/ temizlik personeline yönelik görevlerini yerine getirmeden önce eğitimler verilmelidir. Özel eğitim ihtiyacı olan bireylerin eğitime erişimlerini kolaylaştırmak, kapsayıcı bir eğitim yaklaşımı için özel eğitim politikaları belirlenmelidir. Öğrenci ve personele verilecek eğitimler en az aşağıda verilen bilgileri içermelidir:

- Standart Enfeksiyon Kontrol Önlemleri (SEKÖ)
- Bulaş Bazlı Önlemler (BBÖ)
- Salgın hastalıkların yayılımı hakkında
- Kişisel Hijyen
- El Hijyeni
- KKD'nin kullanılması;
 - ne zaman kullanılacağı,
 - nasıl kullanılacağı,
 - neden gerekli olduğu,
 - nasıl takılacağı ve çıkarılacağı,
 - nasıl imha edileceğini, içermelidir.

Temizlik personeli eğitimleri ayrıca;

- Temizlik yapılmadan önce, yapılırken ve yapıldıktan sonra dikkat edilmesi gereken hususlar,
- Kuruluşta kullanılan temizlik kimyasallarının tehlikelerini, atıkların toplanması ve imhasını içermelidir.

7. ATIK YÖNETİMİ

Kapalı ve açık alanlarda, atıkların bertaraf edilmesi için yetkili kurumların ve yerel otoritelerin talimatlarına uyulmalıdır. Enfektif atıklar tanımlanmalı, atık toplama istasyonu, yerel mevzuat gereksinimlerini karşılayacak şekilde diğer alanlar ve çevreden ayrılmalı, sıvı ve katı atık toplama istasyonu, atıkların her tasfiyesinden/uzaklaştırılmasından sonra temizlenmeli, araç, taşıyıcı ve konteynerler bakımlı, temiz ve ilgili şartlarda verilen gerekliliklerle uygun durumda tutulmalı, kullanımda olan atık kumbaraları tercihen elle temas etmeden açılabilir-kapanabilir (pedallı, sensörlü vb.) olmalıdır. Tıbbi atıkların değerlendirilmesinde ilgili yönetmelikler çerçevesinde hareket edilmelidir.

Okulun her katında kullanılmış maske, eldiven vb. kişisel hijyen atıkları için çalışanların ve öğrencilerin kolaylıkla görebileceği şekilde pedallı veya temassız açılı kapanabilen çöp kovası bulundurulmalıdır.